昭和八年三月二十二日第三種郵便物認可 滿政特准掛號認爲新聞紙類　康德元年八月十七日(舊曆七月初八日)　大同報　星期五　第八百九十五號　(第一版)

大同報

本報創刊西曆一九一三年
發行人 王希哲　編輯人 富彭年　印刷人 賀澤民
社址 新京東六馬路
電話(本日) 編輯部四七二四 營業部二〇九六 印刷工場四七二五
報費 一份國幣五分 一個月國幣壹元 外埠郵費在外
廣告價 一行(五號字十三字)一日壹元 特別地位加倍 期另議

南京中央軍海陸並進 入川協助剿赤
劉湘聞之大驚失色

【重慶通訊】五六兩路軍、對萬源一綫、會兩次總攻、惟因山勢阻險、匪工堅固、加以山洪暴發、運輸困難諸影響、卒失奏功、現在前綫水勢、已經減退、各部軍實、亦補充完竣、劉湘前日特電令唐式遵、實行三度總攻、唐奉劉電、已轉令前綫各部一致動員、此時想已正式接觸、據此間某高級軍事機關接潘文華由通江來電報告謂新近匪由萬源開來兩團、似在鞏固通江以南陣地、而芝苞口附近之匪、復退至尖山場、龍尾場一帶、據此判斷、匪必係準備放棄萬源、沿鷹龍山一綫固守、圖收縮地利勝之效、其在政治方面並探知匪最近確派大批道地共匪、潛入後方、煽惑軍隊叛變、惟已嚴加防範、匪計難逞、終難獲逞云云、劉湘日來對萬源屢攻不下、頗焦急、當其下令前綫三度總攻時、曾再三致意唐式遵盼於短期內將該縣攻下、以免中央軍由下東入川、引出其他結果、而中央軍事特派員程澤潤、奉蔣召赴贛、頻行之頃、劉氏往其寓所晤別、則殷殷以陝軍出動堵剿爲懇程駐川日久、深知赤匪對陝意轉達蔣氏現聞中央軍胡宗南師、已奉蔣令由甘邊開入四川之昭化廣元、輔助田軍截剿、其先頭部隊共有五團到達指定地點、特種部隊、現正積極輸送中、大約一週內、即可全部入川、同時海軍部復準備以新造江防砲艦五艘、駛入川江、隨時巡弋約於雙十節前後、即可駛渝故中央軍入川協剿、已由宣傳而成爲事實云、

中國開發西北協會 工作大綱
業經年會大會通過

【歸化電】開發西北協會會員馬鶴天、魯蕩平等八十餘人、離張西來、過大同下車遊雲岡、抵綏、各界開歡迎大會

【張垣通訊】開發西北協會第二屆年會、於本月在此間劉匪司令部禮堂舉行、出席人員共百餘人、大會除通過工作大綱外、並議決組織調查團、即赴西北各地考察等案閉幕後、一小部份會員如寧夏教育廳長葛武棨、中央黨部徐志雲女士、上海新聞報記者陸詒等、因另有要公、即於當晚離張、其餘均沿平綏路赴大同綏遠包頭視察茲誌其工作大綱及決議案如次

工作大綱 該會第三年度工作大綱草案、由理事會提出、當經大會通過、甲關於分會者、一、從速成立寧夏青海、持遲各省分會、二、充分增進分會之聯繫、如派員視察各地分會、協助進行事宜、並製發分會每月工作報告表、以便隨時輔助與指導、乙、關於會員者略、丙、關於刊物而、略、丁、關於調查研究者、一、本會業務部、向係分組研究各組設幹事一人、自下年度起、各組應改設主任幹事一人、幹事若干人、以利研究之進行、二、本會會員、多半熱心考察西北實際情況、本會爲適應此種需求起見、除隨時注意政府派遣考察團體盡力設法推派會員參加外應視力之所能、組織各組考察團、實施分類考察、戊、呈請中央指撥西北墾殖實驗區、本會擬於下年度內、呈請中央聯合商同西北各省政府、於西北某省區中、指撥一二墾殖實驗區、以達本會實際開發西北之目的、而利集中本會人力財力之途徑、己、籌集基金、

議決要案 該會議決要案如下、一、組織調查團即赴包頭、綏遠、大同考察、一、改良西北牧畜事業、一、開發西北宜先發展綏寧牧畜、不必專重開墾、一、本會應特別注重獸醫調查、一、多設獸醫館於西北各地一、開發西北宜先延長平綏路至寧夏、一、請中央速籌鉅欵完成隴海、

臨時動議 一、本會電林、汪、蔣、報告開會經過、並請求、甲、恢復張庫交通、乙、救濟察綏水災、丙、設法鞏固西北邊防、二、電慰本會理事長戴任(立法委員因病未出席)並報告大會經過、均議決通過

會昌赤匪猖獗
圖偷渡章水擾蔣軍陣地 粵方嚴防閩匪竄擾邊境

【南昌電】現會昌赤匪頗猖獗更欲偷渡章水、擾亂國軍陣地、粵三軍長李揚敬、特飭七師全部、在白渡章河沿岸一帶佈陣、並加築碉堡、及禁止船隻來往、所有橋樑悉加毀壞、以阻匪來路、同時日夜增派隊伍防守、又閩西駐軍生擒僞農工師長楊中一名、昨槍決、

【廈門電】泉凱路大田赤匪、確於二十三日退走、大田秩序漸復、永德人心已定、沈發藻在德化督剿股匪、陳公亮破匪巢大正案、匪死傷及被俘者甚衆、陳生死不明、沈定二十九日返泉、令五一七團向大田游擊

【長沙電】陳旅長子賢昨由郴縣電省、略稱匪僞湘贛軍區第四團李匪宗保部、人槍數百、機槍六架、會合僞第五獨立團張北平部、及郴縣遂川僞游擊隊、人槍三四百、向我郴邊進犯、經職率部會同保安十七團迎頭痛擊、在米湖將匪擊潰、狼狽逃竄、是役斃匪百餘名、斃匪連長一名、傷匪無算、奪獲槍械甚多、

【福州電】閩境赤匪、以我軍開始圍剿、限期肅清、匪近乃四竄、圖擾我後方、大田發現彭德懷殘部、已在我軍圍剿中、軍方據報、匪探符號爲制錢十二文綠色紙條青布膏藥、均被我截獲、並嚴密防範中、匪不得逞、又保安處據鍾紹棻團報告、茶地僞模範團長賴瑞旺、携械向我投誠、又據藍家渡匪軍投誠人稱、匪積貨約二萬元、裝永定境內山中、待機接運爲肅清殘赤計、請調得力隊伍、駐大洋壩協同清剿、

【香港電】閩共匪將竄聚贛邊境、陳濟棠電令前方防範並飭余漢謀李揚敬三十或三十一日返防、主持軍務、

冀豫邊境匪熾
兩省軍團協力堵剿 匪徒四竄散聚無常

【開封通訊】河南土匪之多、著名全國、豫西豫南、豫東動則嘯聚數千、豫北雖亦有小股出沒、終較遜一籌、近數月來、大河以南、匪勢已戢、豫北反有逐漸猖獗之勢有股匪二百餘人、將林縣屬合澗集搶刦一空、割斷安陽林縣間電話、實行盤據、史連雲、程希孟、劉明貴等股數百人、原盤據於豫省東北隅回隆鎮一帶、經三區專員方策派安陽、湯陰、臨漳、內黃四縣保安隊會剿後、大部向河北省大名屬潰退、大名及大寒屯保安隊抵抗失敗死隊長一名、兵士二十餘名牲畜被擄七八十匹、架走學生及男女村民百餘人、姦淫焚燒、慘酷異常、迨大名駐軍騎兵團及民團趕往、匪經漳河北葡萄營、又竄至臨漳縣屬硯花台村、儹軍隊追及、復過漳河南岸、由杜家堂分爲兩股、擾害漳河口之馬家莊及安陽臨漳交界之施家莊、旋復聚集於姚家莊、蔡家莊、向各剿擊部隊頑強抵抗、河北省部隊、在劉家村架砲轟擊、豫省團隊由馬房前進、分頭包剿、匪復西竄安陽縣屬之灘里一帶、崔家橋可聞砲聲、距安陽城僅二十里許、昨晨復渡漳河竄至野谷村一帶、除由豫冀兩省團隊會剿外、三區保安司令部、並派馮參謀督隊沿河各口堵擊、以防回竄云、

中國各省天災損失 不下三萬萬元
農業試驗所之統計

【南京訊】本年旱災廣及十一省、中以江蘇、浙江、安徽三省爲最重、頃據實業部中央農業實驗所估計本年旱災損失如下(一)江蘇省據蘇省政府估計江南各縣排地總面積、約計二六、〇〇〇、〇〇〇畝、內稻田估百分之八十約、計爲二一、〇〇〇、〇〇〇畝平時每畝收稻四擔共約收八四、〇〇〇、〇〇〇擔、本年耕地因旱不能栽種者佔百分之五十、約計一〇、五〇〇、〇〇〇畝全無收成因旱作物生長不良者佔百分之四十、約計八、四〇〇、〇〇〇畝、收穫五成未受旱害者、佔百分之十、約計一、〇〇〇、〇〇〇畝收穫九成、共計約能收稻二四、〇〇〇、〇〇〇擔、較平時少收約六〇、〇〇〇、〇〇〇擔、每擔以售價三元計、全省損失不下一八〇、〇〇〇、〇〇〇元、(二)浙江省全省耕地計約四一、二〇九、〇〇〇畝、依江蘇之估計情形類推全省損失當在一九七、八〇〇、〇〇〇元左右(三)安徽省之損失未詳但除淮河以北災較輕外、其餘各縣災情均重、約計損失、當亦不亞於江浙二省、再加以其餘各省之災歉、則本年旱災損失、約計當不下三萬萬元云、

綏遠災情益趨嚴重 傅作義電請賑
鄂省將以二百萬元救災

【歸化電】臨河於亢旱之餘、復遭大雨、永濟剛濟等渠決口、縣城危岌、城垣多被沖塌、鄉村多成澤國、損失極重、刻在詳查中、傅作義、再電汪、請速撥賑欵、原電云、南京行政院院長汪鈞鑒、電奉悉、仰見鈞座垂恤邊民局勝銘感、惟本省連日大雨滂沱續據歸興涼豐和及薩拉齊陶林集寧臨河安北固陽等縣紛紛電報、災情益趨嚴重各地田廬沖毀、糧畜無存、區域雖非普遍、情況亦極慘重、遍野哀鴻、盼救迫切、本府當之災民待救甚急、未容稍緩、除己飭民廳及賑會按照近日報載中央救災治標辦法、趕速籌辦外、合再電請鈞院、迅賜撥發賑欵、以資拯救、無任感企待命之至綏遠省政府主席傅作義叩、

【歸化電】賑務會連電綏民廳詢綏省災情、準備統籌救濟撥欵施賑、綏民廳復電云、南京賑務委員會鈞鑒、兩電敬悉、七月上旬本省連日霪雨、山洪暴發、各縣田禾村舍、淹沒甚多、平綏路軌沖毀數十段、災情奇重、爲年來所僅有、已飭屬詳查、現據歸綏和林豐鎮托克涼城固陽等縣報稱、災情均甚慘烈、其餘各縣查明續陳、詳情另文呈報外、僅先電復、綏遠民政廳長袁慶曾叩印、

【漢口電】省府以災區擴大、將加緊籌賑、至少以二百萬辦理救濟、現天尚未雨、再綏則補種亦絕望、張羣因災重、留省主持救濟事宜、暫不赴贛、賑務會某君談、鄂省水旱災遍及全省、鄂東鄂南各縣均旱、鄂中鄂北水旱兩災交迫、僅鄂西數縣未受重災、黃梅來人談、該縣兩月未雨、田禾枯萎、飲料斷絕、米價漲一倍、黃花鎮、某婦携子女各一、出外乞食終日未獲粥飯、返家三人同時自縊、襄陽成立墾策會、

【南昌電】省府據鄱陽東鄉修水慈化等縣區呈報旱災慘重情形、都以本縣旱魃爲虐、不特禾稻無收、即蔬菜亦皆枯死、實爲數十年來未有之災象、擬省賑務會統計、剋下呈報旱災縣份已達六十餘縣區之多、

【南京電】鄂省旱災慘重、災區已達三十餘縣、以鄂南爲最重、鄂省府日前派南夔來京向中央報告災情、並請賑濟因汪赴滬未及晉謁、聞行政院負責人表示、汪接鄂主席來電、對鄂災極關心、返京後當通盤籌劃救濟、南調陳公博、接洽貸借種欵問題俟所事就緒即返鄂覆命、

皖省水旱災患洊至
省委分兩路往勘旱 蕪湖防旱得宜秋收減半 堅固圩閘均准放水灌田

【蕪湖通訊】今夏皖省以久亢不雨、旱象已成、省主席劉鎮華方卸去邊區剿匪軍務、於廬山謁訓歸來、因見皖省襟江帶淮、水運流暢、即使久旱、亦應以人工方法修堰開閘、圖謀補救、而各縣報旱文電、如雪片飛來、深以災情重大、特命令全省總動員、進行、

救旱工作 劉並同全體省委、分兩組出發、躬往上下游沿江十一縣査勘、凡有圩閘之所、無泛濫危險者準即開閘灌田、計赴下游勘災者、爲劉氏及苗特派員、楊教育廳長、暨水利處范工程師、乘座源豐輪、至往上游者、則爲馬民廳長、劉建廳長、暨建廳第一科長江世輝、省府編輯股主任許漢三等、乘座安鎮輪、前赴望江及馬華堤一帶勘察、桐城縣長虞育英及無公安局長于軍光、均於先一日應召至省隨行視察下游、因沿途登岸始行抵蕪、劉等當分乘汽車四輛至東南飯店行轅休憩、並令王行政專員召集紳商領袖、垂詢

地方災情 面加訓示、對防旱工作及設施、皆分別予以指導、對蕪湖地方防旱工作之進展、深致欣慰、蓋濱江河各處圩田均告得救、僅第七區山田有千餘畝報荒秋收可望五成、嗣劉氏對歡迎人士及記者言、此行勘災惟在深入民間視察、督促地方、以視各縣長對於省方所須防旱功令、是否切實舉行、惟望迅圖灌漑、能多救一畝田、即多爲一方人民造福云云、劉氏嗣又言及、皖省以地勢之不同、可謂水旱

災荒洊至 皖中一南帶屬守閘旱、皖省渦蒙埠各屬、又釀水災、較諸他省益爲難救、返輪住宿、分開往下游、業令和縣劉縣長當塗馬縣長分在金河口及釆石守候、午後由釆石過蕪、對地方各界演講、即行旋省云、

晉西北實業公司 握西北實業權
現已設立八廠一貿易公司 出品問世後外貨將受影響

【太原通訊】晉省當局爲厲行十年建設計劃、曾有西北實業公司之組織、該公司即爲發展西北實業之總樞紐、總經理爲閻錫山協理爲彭士弘、該公司至今業已設立八廠、並一貿易公司、計屬該公司礦業組者有西北煉鋼廠爲該公司之最大事業 閻氏前曾派遣專員赴德考察煉鋼事業、現該廠經費已籌足一大部、所需機器已向德購妥正在此間北門外建築房舍、預計明年年底即可竣工、後年春可開始煉鋼、其出品擬先供給修築同蒲鐵路之用、專造鋼軌然後推銷全國各地西北煤礦第一廠資本三十六萬元現已實行開採、屬於工化組者有西北洋灰廠、西北皮革廠、西北窰廠、西北火柴廠、西北造紙廠等五廠、洋灰廠資本爲四十萬元、現正建築廠址、機器一部業已運回皮革廠資本爲二十萬元現已開工製造、窰廠資本爲十三萬元、現已開工正在試製耐火磚、火柴廠資本爲十三萬元、出品西北牌之火柴最近已上市造紙廠資本爲四十萬元、現正建房鑿井、將來從事製造印刷書籍及鈔券之厚紙、紡織組屬之西北毛織廠、資本爲四十六萬元、現已籌備就緒、最近數日內即行開工製造、特產組屬之西北貿易商行、現正積極籌辦、將專辦西北物產之輸出事宜、並擬在綏遠天津等處設立分行、更在綏遠建一洗毛池、經營西北毛產、至前有之壬申製造廠所屬之各廠及汽車修理廠、育才機器廠等數廠、將來亦將劃該公司經營、上列各廠出品問世後進口外貨銷路、將受重大影響云、

通俗演義 覺世奇談(一七)

清溪道人編次　冲和居士評校

第四回 聽讒言潑皮興大訟 遇知己老穩訴衷情

三

婁五福出外廳見皮廿九說了、皮廿九歡喜、暗中令衆人漸漸散去、耿家一面整下酒席、一面另秤銀兩、去買棺木、將前門關了、止從後門出入、衆人陪皮廿九在茶廳裏坐、濮員外出名、將自己住屋做盛頭、倒提年月、寫一紙百十兩欠契與皮廿九一齊押了花字、將契付與臧五福收執、當面議定、待棺木出門、安葬之後、方交銀兩、皮廿九呆着那幅嘴臉拿班做勢、纏了一會、大家攛掇契上又加了些銀兩、兩下和息了、皮廿九又道『君子不羞當面、巧言不如直道、我妹子雖與耿大娘子、因言語間受些凌辱、主僕情分理

之當然、又承濮太公與婁兄諸位長者分付、小子是個一刀兩截的硬漢、決無他說、單恨那瞿子良狗殺才、先將我妹夫謀死他鄉、怪我亡妹理論、又一脚踢傷了小腹、登時墮胎身死、這廝萬分狠毒、情理難容、眞正三條人命、決要告他抵償、纔泄此恨、列位長者、做一盟主、濮太公與耿大娘子、不可暗裏助他、若使小皮知道、轉變臉時、莫嗔我作事太反覆』衆人道『任從你去告誰只不要沾惹舍親便了』大家唱了一個喏策佬、坐下吃酒直至更深、皮廿九親自替妹子換了衣服、扛入棺裏、收殮已畢、又到妹子臥房裏打開箱籠、收拾些衣飾細軟、打疊個包裹、拿回家去、就叫了四個伙工來、捱至五更擡棺出門、衆人送出、皮廿九千恩萬謝去了、衆親、各自散訖不題、且說皮廿九、分付伙工、但擡棺木去郭外暫寄自却乘夜史人、做了一張狀子、次早逕到辰溪縣來、正值知縣裴爺升堂、皮廿九將詞狀、當先遞上、知縣接過來見上寫道

三命事、痛某妹夫耿兎禍遭兇惡瞿天民、謀財殺命嫡妹皮氏、理究致死根蘇鬫怒踢打、登時墮胎身死隣里婁五福等證、泣思三命含寃、極天慘變、叩台親審、存歿啣恩上告

縣官看畢、見是人命重情當堂准了、隨即發僉牌、差公人拘喚正犯瞿天民、干證婁五福等、一干人聽審不題、且說瞿子良一時氣惱上來、將皮氏踢倒、慌慌忙忙取路出城、奔到家裏、見了母親妻子、將前事細細說了一番婆媳二人、驚得面如土色、一夜憂疑不睡、次早令人打聽消息、已知皮氏身死、舉家徬徨無措、寢食俱廢、瞿天民暗思二仙之言、毫釐不爽、又將廟中奇遇從頭至尾對母親說知、元氏未及答言縣中公人已到、瞿天民延入客坐座下、忙辦酒飯相待、公人取牌出來看了、催併見官、瞿天民送出差錢、二公人嫌輕、憎少冷言熱語的、逕自落了一場、不收財物、至晚去了、次日復來絮聒、又去、

美女芳國 跳舞 新京晚艷
國都跳舞場
三笠町二丁目●電話三八〇六番

滙價低廉◇手續簡便
滿洲各商埠地均有莊
新京益發銀行
滙兌山東山西江南河北各省城鎮
分行大連◇哈爾濱

詳細診斷 誠心治療
內科。痔疾科性病。小兒科。
鴉片嗎啡海洛英專戒療法
松本醫院
日本橋郵便局前
電話三七五六番
隨意入院 隨時前往診治

小廣告

賣書 吳子芬先生著作文範本一部都百餘篇精抉論說之秘探國學之奧可爲作文之實筏學生之津梁鼓欲公諸同好原本定價國幣六角今擬減收半價每册售國幣三角存書無多購者從速在外埠函購國幣四角郵費在內 本報營業部啓

本報啓事
本報成立瀋陽四鄉總分社委金寶恩爲總分社長金國楨爲經理單鈺鏞爲陳興仁爲分社記者特此聲明
本報特派曹韻珊爲北鎮分社長劉佩鵬爲分社記者特此聲明
本報委郝儒藩爲西豐分社記者特此聲明

黃郛即將歸回任地
解決華北一切懸案
首先剷除內部不同分子
業有專電告平政委會

【北平十六日電】自四月以來、閑居於莫干山、靜觀情勢轉移之北平政務整理委員會委員長黃郛氏、由廬山會議之結果、將於二十日前後決定歸任、於十四日夜電告北平政務整理委員會、在黃郛之歸任、對向日滿華懸案將有努力之處理、首先剷除內部不同分子、

【南京十五日電】廬山會議已畢汪精衛氏乘軍艦今晨七時返南京、當即出席中政會議對中國記者談、此次赴廬山會議爲訓示軍事訓練團、以蔣委員長疲勞未能觸及重要問題、及全體會議情事、黃郛氏與蔣介石氏、尚有要談、在廬山滯留數日後、赴南京上海、要事辦理完竣後北上、

吉田軍務局長會見東鄉局長
對軍縮會意見一致
主張廢棄華盛頓條約
望英美提出率直意見

【東京十六日電】吉田海軍軍務局長、十五日午後五時訪問東鄉歐亞局長於外務省、會談一時餘而去、對於廢棄華府條約及對豫備會談之日本態度、根本的意見、大體一致、列之如左、

一、廢棄華府條約、得漸次通告之事、以條約上之權利、日本政府之漸次行使此權利、勿須躊躇、

一、十日再開之豫備會談、臨之以誠實之態度、對英美、率直求其提示具體意見、相互作十二分之討論、

一、豫備會談事實上係判斷本會議有無舉行之可能、實一重要會議、視其結果如何豫備講求相當方策、

改革在滿行政機構
影響商工業甚大
大連商工會議所發表意見

【大連十五日電】改革在滿機構問題、目下由陸、外、拓三相檢討議論、此爲日本對滿政策之本幹、自不待言、惟其影響於在滿日本人商工業者甚大、故希望改革之適當、大連商工會議所、因尊重商工業之利益、期望作成有利於在滿商工業者之發展之改正案、前此會愼重研究近已到達決論、於十四日午後一時舉行緊急理事會議、決定大體、擬於十六日午後召集緊急理事會、作最後決定、徵聞該所意見、對於傳說之二位一體有相當反對意見、返還附屬地設置關東州知事等問題、殊屬蔑視日本人之滿洲發展、以純然商工業者之立場、有相當強硬之主張滿洲各地之商工團體、亦與大連商議所所見亦略同將以在滿日本商人之立場、對行政機構改正發表重大意見而入於具體的運動云、

本年度蘇聯漁區費
日蘇成立諒解
盧布兌換率暫按三角餘

【東京十五日電】日本漁、戶在蘇聯漁區交納借區料及在莫斯科定盧布兌算率問題、其後經大田大使、酒勻參事官、向猶斯開畢幾遠東次官羅鉀白爾克經濟部長、繼續交涉、十五日據大田大使電報外務省、關於本年度下半期借區料及其他諸應納款爲限、日本漁業者以阿苛債券三角二分五厘之現行率行之可向蘇聯漁區長繳納、兩代表間、己成立諒解、若此次新改兌換率、可從新定者惟協定未見成立、可遵守三角二分五厘之率行之云云、外務當局對該諒解已回答通知、正式承認云、

歐羅巴時局之中心
意奧首相行將會見
其成行頗爲一般人注意

【倫敦十五日電】確聞奧地利亞首相修秀尼古氏、二十一日在羅馬與莫索里尼首相會見、據云豫定協議那其斯暴動後之奧地利亞與意大利之關係、觀該會談、必議及多爾福斯前首相遭暗殺以後兩國間發生種種重要事件、與日前莫索里尼首相斯他連背爾古公會見有關聯、當地對該成行頗爲重大視云云、

中國防空熱

【香港電】近來西南之航空熱、已至白熱化之程度、最近除廣州飛機製造所、大加擴充外、其餘如潿江、汕頭、天河等處、各飛行場附近、均添設製造所、又於韶關亦擬增設飛機及發動機運貨汽車等製造廠、至江西省方面、亦有同樣發達情形、頗注全力於此、江西航空學校、去年第一屆畢業生、計達六十人、全年該項學生、數目大增、取錄共九十名、因該校以人數關係、未便收容、乃派遣學生三十人至香港之遠東航空學校肄業、該項學生己於昨日抵港矣云、

民部事務官
赴日考察財政

民政部地方司、事務官東次郎、爲視察財政、於本月十三日、由京起程、就道赴日預定九月六日返國歸京、以便將視察所得、而供獻於我國各地財政機關、俾資去長補短、有所借鏡云、

改革機構必能就緒
岡田兼拓相談
拓務首腦部開會議

【東京十五日電】岡田兼攝拓相、於十五日正午、就在滿機構改革並臺灣自治制度在拓相官邸、有如左之言、

在滿機構之改革、以現下情勢言之實必不可缺者、

本日由拓務省首腦部聽受拓務省之方針及意向並與陸軍外務兩省事務交涉之經過、總之三省意見須設法接近、

余由國家見地確信必能圓滿解決、臺灣地方自治制度目下正由拓務省作事務的研究、此非可接切行之應愼重考慮也云云、

【東京十五日電】拓務省因決定在滿政治機構改革案、於十五日午後特求岡田兼拓相出席、於拓相官邸開最高首腦部會議、由坪上次官就拓務省所擬在滿機構改革原案詳細說明、並報告與陸軍外務兩省交涉之經過、更由田中政務次官述說拓務省今後交涉方針曰、

拓務省因解決本問題特排除與陸、外、拓三相意見之對立、始終由國家見地依中正公平之案、而期圓滿解決、今後與關係省交涉上、以首相兼攝拓相、事情必極複雜、避免拓務省原案之作爲決定案、只爲具有彈力性之交涉案云、以此求拓相之承認、拓務省將原案提示於陸軍外務兩省即開始正式的事務的交涉云

歐美派顏宋顧三大巨頭
青島商定新外交策
即將提出廬山會議請蔣介石採取
藍衣社亦表示贊同

【南京電】歐美派巨頭顏惠慶、宋子文、顧維鈞三人、在藉避暑爲名、開重大外交國策會議、協商新外交方針、會議近已完畢、三人意見已歸一致、擬於日內相率赴廬山會晤蔣介石氏、提示其議決方案、要求採取、據接近宋氏方面之確實消息、歐美派三巨頭議定之新外交政策、仍守絕對秘密、但其原則約有三項者已經判明、

一、保持列國在華均勢、

二、再建門戶開放及領土完整之兩大原則、

三、滿洲問題之國際的解決、

顧維鈞氏提倡之締結太平洋不侵略條約案、與宋子文氏提倡之將滿洲問題付諸九國公約、業爲共討論之焦點、但不知其議定之方案屬於何種、最近藍衣社機關報紙之對外主張、聞以保障其充實力主義之安全爲目的、贊成與遠東關係諸國締訂保障中國獨立安全之強力的國際協定、蓋藍衣社極力提倡自力主義、急欲實現其國力建設理想、而國際對華趨勢、恐發生變化、使其理想歸於幻滅、故急欲依賴國際勢力、此種微妙心理對於歐美派掌握國府外交權之企圖、予以重要援助、在歐美派方面不能不謂好運已到了、

全國司法會議開幕
十六日起在京開會三日

由十六日起凡三日間、召集三滿洲國司法官百一名、在司法部會議室開會議其日程如次、

第一日(十六日)

午前八、三〇開會典禮(一)國務總理大臣訓詞(二)來賓代表祝詞『還藤總務廳長』(三)馮議長謝辭

午前一〇、〇〇終了、

午前一〇、三〇全員進宮、

午前一一、三〇豫定終了、

午後二、〇〇會議、

一、大臣訓詞、

二、最高法院長演述、

三、最高檢察廳長訓詞(對檢察官)

四、總務司長指示、

五、民事司長指示、

六、刑事司長指示、

七、行刑司長指示、

第二日(十七日)

午前九、〇〇開議(本部諮詢事項)

午後二、〇〇、一、本部諮詢事項、二、地方提出議案、

第三日(十八日)

午前九、〇〇開議(一地方提出議案)

午後二、〇〇(一)地方提出議案、(二)法曹會計畫案(三)會議終了、

午後六、〇〇於大和旅館大臣招宴、

喜多大佐
在奉天下車

【奉天十五日電】前關東軍參謀喜多大佐、榮陞參謀本部附、偕末藤中佐、吉岡中佐、加藤中佐本福一等主計五人、於十五日午後一時廿八分之鳩號車過奉、經大連赴任、喜多大佐、在奉下車、乘午後十時四十五分所開列車、經大連赴任云、

日本新聞協會之招待
全美新聞記者
廿名來滿視察

此次日本新聞協會、招待美國各地有力新聞記者二十名視察日本及滿洲一行伴同夫人(約四十名)於九月十八日抵橫濱、在日本日程終了後由光永理事長並日本新聞協會幹部同行於十月十日前後經朝鮮來滿洲、共在滿洲日程及各項準備、由滿洲國、軍部、滿鐵共同圖共便利、此爲網羅全美國第一流新聞通信代表視察新興滿洲國之始、映於彼輩之眼者如何、其報告於世界也又如何、殊堪以興味問題視之也、

汪精衛
由廬山返南京

【南京電】汪行政院長、出席廬山會議、因已竣事、十三日晨乘艦返南京、其他要人尚須數日勾留云、

關東州知事之監督權限
三省主張不同
二位一體之原則則一致

【東京十四日電】改革在滿機關、擬廢除關東長官、而改二位一體之原則、關係三省意見一致即廢除關東長官後置勅任之州知事、以當州內全般行政之任、見解亦復同一、但州知事監督權問題三省對於駐滿全權關係中央命令系統等、意見則各有不同、此等方針不決定、則州知事監督權殊難逆睹、其着落於何處現在關係省所考慮者如左、

陸軍、關東州與滿洲國、經濟係屬一體、實行對滿政策現實上有不可分之關係、故須置於駐滿全權直接監督下而廢除拓務大臣之監督、但如能得有與滿鐵電電會社等之監督不相背馳之方法、則亦不敢固執駐滿全權之監督而仍委之拓務大臣監督之、

外務、令州知事、服從派遣於獨立國之外交機關之監督是蔑視國際原則、故應置於拓務大臣監督下、

拓務、從來關東州內外之關東廳行政、以維持現狀爲妥當、故駐滿全權之權限、將文武兩政、明定一般行政全沿襲現在關東廳之舊、拓務省由中央之一般的行政以監督駐滿全權、則州知事之監督、無直接之必要是駐滿全權執第一次監督權、拓務省立於第二次之監督也、

鄭總理大臣訓詞

建國業已三年、帝制亦已實施、今開第三次全國司法會議、誠可欣喜、司法關係於人民之生命財產殊鉅、我滿洲國、乃帝制王道國家、然現所採用之法律、多係中華民國之法律、蓋模倣於西歐諸國者頗多、表現民生主義共產主義之意識極不合於吾國之國情、是故我當道、制定以王道爲主旨之法律、在世界法律上、別開一新紀元、他方我國由日本帝國之好意援助、爲遂行撤廢中華民國多年希望所不得之治外法權之故行諸般之準備、際此重大之時機、極希望諸君之努力云、

廬山會議
範圍頗大

【南京電】曾仲鳴前日對記者談、此次廬山會商、汪蔣黃所討論問題、極寬泛、一中央政務問題、二剿匪問題、三華北外交問題、四財政問題、五各省防務問題、均有相當協議云、

駐華外軍演習問題
不出長城線境
法國軍側之回答

【北平十五日電】長城線附近外國駐屯兵演習問題、以英國側之態度未決而交涉成中止之形、十三日當地法國武官以書面致山海關儀我特務機關長謂今後法國軍隊在長城附近演習必先通告云云、此事與法國側、已告解決矣

福州各處警備軍
與共產軍衝突
球磨艦歸還馬公

【福州十五日電】因共產軍之來襲忽告危機之福州十五日依中央之援軍、第四十師之到來事態大爲和緩然城壁近處共產軍羅炳輝部隊之三千餘名窺攻擊之機在各處與警備軍衝突、其狀態、仍不容采觀更於福州危機同時爲保護日人由馬公向馬尾急行之巡洋艦『球磨』本日歸還於馬公云、

法國要求日本
多購買法國貨
如被拒絕卽苛待日本品
日政府研究對策

【東京十五日電】法國政府對日本外務省要求多量購入法國品、如日本拒絕、則對日本將有苛酷限制、豫料對於生糸、或施以阻止之關稅、其他商品、則適用苛酷之比例、外務當局以通商戰線之不安、已樹立如左之根本策先由商工省及民間業者協議堅固國內結束後、再開始對外交涉、

一、輸出組合各業每結成無益之內部競爭、茲特阻止之、

一、在確保市場之商品、斷行價格協定、以堅固輸出組合與當業者間之基礎、

一、凡澳洲、加拿大等、日本側有應行支付之國、按照互惠協定努力確保輸出澳洲、則俟九月澳洲議員選舉終了、再開始交涉、

美政府許可
金塊輸出

【紐約十四日電】加蘭地企業公司、十四日對巴黎輸出二百萬美元之金塊、按此巨額金塊之輸出、爲自一月末以來所未有之事、又於輸入美國之金中、因向阿母斯特丹及巴黎再行輸出、常在船內存置、此亦可謂之政府美元於自由金本位之一證左、更可謂解消通貨澎漲之一助云

黃郛主張
蔣汪確與援助乎

【北平十五日電】黃郛北上所決之意事情、確聞四月南下時携行、於南昌會議、爲蔣氏所容納、擴張北平政務整理委員會權限案、今回廬山會議、未能一如原案、但以全部殆爲蔣氏所容許、故黃郛以蔣汪兩巨頭之諒解與全幅的支援爲背景、遂感激而決行北上、對日華兩國關係之正常化、作最後之努力云云、

橫山新京兵站長
就任軍政部顧問

新京兵站支部長、橫山中佐就任軍政部顧問、不日赴齊齊哈爾就任、小林中尉則繼任兵站支部長云、

秋山中佐離滿

【大連十五日電】秋山中佐任關東軍第四課長當統制新聞之任、著有令名、於十五日午前十時開航之烏拉爾丸凱旋回國、

康德元年度豫算
奉天省公署
開廳長會議

【奉天十五日電】奉天省公署於十五日午前十時、舉行廳長會議、就康德元年度豫算交換意見、並協議對中央部査定額之追加要求案、十二時後散會、

人事往來
八月十六日

△王靜修氏(軍政部次長)十五日午後七時卅分由奉天來京

滿蘇國境方面
蘇聯不法行爲
軍隊越境拘捕滿人
飛機偵察鼓動共產

【東京十五日電】滿俄國境蘇聯之不法行爲、本年頓然激增綜合陸軍省接之事件報告

一、二月十三日軍用飛機在圖們江下流雄基上空飛翔、

一、二月廿四日蘇聯騎兵八名侵入琿春縣敬神里偵察地形、

一、三月中旬滿人小販被蘇聯國境赤衛軍越境逮捕又被投獄、

一、三月廿八日在海靑鎭附近修理電線中之滿人蘇聯騎兵捕縛逮捕、

一、四月中旬蘇聯將校六名與共產黨員之鮮華人結成一團侵入綏芬偵察地形、

一、五月一日扮裝中國人之蘇聯將校由共匪之引導侵入汪淸縣密林偵察地形、

一、五月十一日蘇聯騎兵六十名環入密山縣偵察、

一、五月十三日滿人三名在團山子附近網魚中被蘇聯國境赤衛軍逮捕、

一、六月十三日蘇聯軍用機編隊在密山上空飛行、

一、七月十六日綏芬上空軍用飛機低空飛行、

決裂責任在蘇聯
◎……大橋次長車中談

【東京十五日電】十四日午後七時三十分由東京驛出發已就歸滿途之大橋次長在車中談話如左、

對北鐵交涉、滿洲國始終以誠意臨席、日前新京政府、曾聲明受諾廣田外相案、依廣田外相案巨額之買收費、縱在日本募集公債、當今日之下、有非常困難情事、滿洲國未必滿足廣田案、但爲尊重日外務省及以第三者之關係而受諾之、蘇聯無何誠意徒事遷延、致使余等不得不決意撤退、但此撤回、如昨日對猶烈內夫代表談、並非交涉決裂、蘇聯如有誠意、何時均可打開局面、蘇聯若依余等撤回聲明本交涉決裂時、其決裂之責任、不獨在彼、可知蘇聯由最初無交涉之誠意情事、余等最後以誠意盡一切人事、時至今日、極得凝視將來之發展、今後爲東洋和平計、將致力一切、該次長對記者質問答曰、發表今日以前之交涉經緯、在交涉決裂前殊非得策也、又謂、今後之對策、除觀蘇聯態度外、別無他策、

北鐵交涉停頓
李督辦有重要見解
交涉停頓係蘇側不誠意

【哈爾濱十五日電】有以東京北鐵讓渡交涉停頓之事訪李紹庚督辦者、李氏曰、北鐵東京交涉以滿洲國側代表之回國、而陷於終結狀態、此蓋由於蘇聯側不誠實之態度所致、從來未決之、

一、盜引車輛問題、

一、北鐵從業員之權限問題等問題、均應解決之、

李督辦不日赴京作重要協商

徵兵制度
中國近日實施
國民服兵役一年

【南京十五日電】國民軍事訓練計劃、乃實施徵兵制度之初步、訓練總監部與教育部磋商結果、此次已得成案、經軍事委員會之認可、公布實施、查該案對各省民衆普及軍事思想、爲早日實施徵兵制度、施行一年間軍事訓練云、

楊虎城赴廬山

【南京電】陝主席楊虎城、前曾赴渭北視查、前日返省、玆因應蔣氏電召、參加廬山會議、前日晚即乘機飛往南昌云、

各地商況
八月十六日

金銀

- ●中銀收買 產金價格(公分) 三圓二〇
- 倫敦銀塊 二一片四分三
- 同 遠卯 二一片六分二
- 紐約銀塊 四九仙四分三
- 孟買銀塊 五九留比六分二
- 倫敦金塊 六磅一八志四片二分一
- 紐約金塊 三五弗〇〇分
- 上海標金 九四七元五〇
- 新京足金每兩 一一六、〇〇
- 新京紋銀每兩 一、五〇

匯兌

滿洲中央銀行總行行市
- 金票(每百元) 一一二圓五〇
- 鈔票 同 九四圓〇〇
- 現大洋 同 一〇〇圓〇〇
- 滙紐約 同 三三弗六分九
- 滙倫敦(每元) 一志二片六分三
- 滙上海(每百元) 九六圓〇〇
- 滙天津 同 九六圓〇〇
- 法滙兌 六仙八六片八分二
- 英美滙兌 五弗〇八仙〇分
- 美日滙兌 三〇弗一二仙
- 中美滙兌 三三弗五〇仙
- 上海英滙 賣 一志四片八分五 買 一志四片六分二
- 上海美滙 賣 三五弗四分一 買 三五弗六分五
- 上海東滙 賣 一一七元〇〇 買 一一七元三五
- 神戶美滙 賣 三〇弗六分三 買 三〇弗〇分
- 神戶英滙 賣 一志二片三分七 買 一志二片三分三
- 國幣滙 平銀 七〇二兩〇〇
- 大連滙上海 九七元四五〇〇
- 大連滙煙臺 九六元八五〇〇

錢鈔

城內現行
- 國幣每元合金票 一元一二三
- 國幣每元合鈔票 九毛三五
- 現洋每元合國幣 一元
- 金票每元合國幣 八毛九分
- 鈔票每元合國幣 一元〇七二
- 鈔票每元合金票 一元二〇豈
- 金票每元合官帖 四百四十五吊
- 鈔票每元合官帖 五百三十六吊

●金融市場現行
- ●鈔票對國幣 本日午前 開行 九三、三三 大價 九三、三三 小價 九三、四〇 下市 九三、四〇 安數 三萬五千　昨日午後 開行 九三、三三 大價 九三、五三 小價 九三、四〇 下市 九三、四五 安數 三萬五千
- ●金票對鈔票 本日午前 開行 一一九、六〇 大價 一二〇、一〇 小價 一一九、六〇 下市 一二〇、一〇 安數 六萬五千　昨日午後 開行 一二〇、一〇 大價 一二〇、三〇 小價 一一九、八〇 下市 一一九、八〇 安數 七萬五千

●頭道溝取引所 九月十三日
- ●金票對鈔票 本日午前 開行 一二〇、二〇 大價 一二〇、五〇 小價 一二〇、一五 下市 一二〇、四五 安數 六萬六千　本日午後 開行 休
- ●金票對國幣 本日午前 開行 未 大價 小價 下市 安數　八月廿八日 本日午後 會

▲大連▼ 安 會
- ●金票對鈔票 八月廿八日 本日午前 開行 一二〇、一〇 大價 一二〇、四〇 小價 一一九、九〇 下市 一二〇、三〇 安數 四〇萬元　本日午後 開行 一二〇、三五 大價 一二〇、三五 小價 一一九、八〇 下市 一一九、九〇 安數 三三萬元
- 同 現行 一一九、七五

▲大連▼
- 鈔票對銀大洋 現行 九六、三〇

▲奉天▼
- ●國幣對金票 八月廿八日 本日午前 開行 八九、〇〇 大價 八九、一〇 小價 八八、七五 下市 八九、〇五 安數 三〇萬元　本日午後 開行 休
- 同 現行 一一二、一〇 會

▲安東▼
- ●國幣對鈔票 八月廿八日 本日午前 開行 一〇七、〇 大價 一〇七、一〇 小價 一〇七、〇〇 下市 一〇七、一〇 安數 三萬六千　本日午後 開行 休
- 同 現行 一〇七、〇〇 會

▲哈爾濱▼
- ●鑛平銀對金票 現行 一五九、六〇
- ●國幣對金票 現行 一一二、四〇

商品

- ●印度棉花 邊雜吉印 一三三一留比　卜高魯印 一四五留比　沃謀拉印 二〇二留比
- ●神戶豆餅 八月卯 三、四〇　十二月卯

▲大連▼
- ●豆餅(一塊鈔票價) 現行 一、二四五　九月卯　十月卯　十一月卯 一、二六〇　十二月卯 一、二六〇　一月卯
- ●豆油(一箱鈔票價) 現行　九月卯　十月卯　十一月卯　十二月卯 一〇、六五　一月卯 一一、〇〇 安

米糧

▲新京▼
- ●大豆 現行 二、七〇 安三車
- ●高粱 現行 六、三〇 安一車
- ●城內米糧現行 紅糧 八角六分　秈米 一元〇四角　小米 一元四角　粳米 一元二角　吉豆 一元六角　小米 一元五角　稻米 四元　元豆 一元五角　豆餅 五角四分

▲大連▼
- ●大豆(百斤鈔票價) 帶皮 四、四〇　八月卯 四、三五　九月卯 四、三一　十月卯 四、二九　十一月卯 四、一二　十二月卯 四、一二
- ●高粱(百斤鈔票價) 現行 二、四八　八月卯 二、四八　九月卯 二、四八　十月卯 二、五二　十一月卯 二、五二　十二月卯 二、五三

▲哈爾濱▼
- ●大豆(一布特國幣價) 現行　九月卯 七四五〇　十月卯 七四〇〇
- ●小麥(同上) 現行 一、四三五〇　九月卯 一、三七〇〇　十月卯 一、三七〇〇　十一月卯 一、三五〇〇

大同報各地版

市校經費問題
文部派員蒞奉勘核
常年經費定卅五萬

【奉天】省各小學校十二處、由教育廳坪川總務科長導引歸併奉天市政公署接辦一節、已誌本報、市署頃將各校接收完畢、對於辦理校務經費問題、文教部前批准、予給常年經費二十三萬元、市署對此會作屢次核議、審查結果實不足辦理校務之需、故以閻市長及後藤參事官、先後赴部面請、呈准增加、文教部爲愼重教育、實是求事起見、對此項經費問題、特派事務官庶科長堀越及屬官恩藤兩氏、於十三日到奉、至市署詢問各小校之經費需要、並親赴各校視察一週、聞已擬給三十五萬元之數、較諸以前由教育廳辦理之常年經費三十七萬元、僅缺兩萬元、並聞該事務官堀越氏對此三十五萬元之數、尙爲擬議、並有仍照給三十七萬元之數消息、將來奉市社會教育之前途、正不堪擬議、聞各該事務官屬官等、定於十五日午前返京云、

夏防期間杜絕匪患
禁成衣局擅作軍衣

【凌源訊】警務局長林書明、以當此夏防期間、各胡匪多有着用軍服、眞假難辨、刻爲法重治安起見、特通令各成衣局、一律不准擅作軍衣、倘有定做者、須由該成衣局報告警務局備查云、

凌源電燈營業成立

【凌源訊】本埠自火車開通後、地面異常繁興、商業林立、人烟稠密、營口水電株式會社鑑此、特成立營業所、於十日開始募集燃戶、刻正進行修建、中約於節前即可放光云、

各校開學

【東豐訊】東豐縣公署、教育局長張樂山氏、幹練有爲、作事認眞、整頓教育、不遺餘力、現以本屆暑假業已期滿、乃通令各區村及縣立各級男女學校、務於八月十五日一律開學、以重課業、而窮鄉僻壤、胡匪擾攘之處、則恐受其影響、難以開校者尙有多處云云、

協和會舉行宣傳講演

【遼陽訊】本埠遼陽協和會、爲廣大宣傳、及與四民、以深甥之認識起見、特於月十三日假商場劇園戲劇中節、觀者衆多之時、特聘教育局學務股股長何東林氏講演、協和會之使命、義精、言詞清爽、頗受聽衆之歡迎、次由鞍山警中學校、姜校長、講遠氏講演、協和會於民生之保障、言極中肯、且又語涉滑稽、以致臺下掌聲雷動、後經該會副常務委員長、趙孟潭、致謝詞閉會、計到場衆、不下四五百人、並警察一署、派高署員、蒞場協助、以維秩序、聞不日將繼續講演、想屆時更有一番盛況云

教育之進展！
恢復男女初中五班

【北鎭訊】本邑自九一八事變後、地方因受匪賊蹂躪、農村經濟均告破産、而致地方公欵收入不良、舊有之師中校、均已停辦、幸我滿洲建國以來、力謀教育之普及、我邑當道諸公爲懐、故於下學期、初中界校恢復四班、初中女校恢復一班、共爲五班云、

幹練、作事認眞、對於排難解紛、非常和平、與官界居民、相處甚洽、旋於八月間經上憲、調充第八區、香水園子分所長、明令發表後、一千人、挽留未果、聞該分所長、已前往接事云、

兒童互毆

【岫岩訊】本邑東門外、住有盧寶臣者、生有一子、名盧榮恩、年十五歲、現在南校讀書、玆於月之十一日午後二時許、該盧榮恩、與本街住戶刁科全之子、刁永明、年十四歲、同向一處游玩、不知因何、竟而口角、繼而動武、以致大打特打、後經各家長聞知、將該兒童叱責而去、始行了解云、

無賴聚賭
被警逮捕

【延吉訊】本埠牛馬行街、白家磨房、因生意歇業、遂即異想天開、每日招聚無賴賭徒、呼么喝六、晝夜狂博不息、昨日午後二時許、一般賭徒正在興高彩烈之際、適有出勤警士、行至該處、聞內人聲嘖嘖、遂即窺探、該賭徒等、見警察突至、即欲逍逃亦不及、當被逮捕、惟于景伊機警、伺隙於臉中竄出、奔逃而去、得以逍遙法外、而于某今晨復至白家磨房、聲言汝設賭所用之底欵係吾人之大洋拾元、抽紅共分、今賭局既被破獲、無以抽紅、可亦將錢歸還作爲罷論、白某正在惱悶、經聞是語、堅不承認、雙方口角、勢欲動武、由張理髮匠解說、白家磨房償于某日金拾元、一場風波始告平息云、

十年來七月間氣候
本歲溫度比較最低
奉天觀測所之發表

【奉天】奉天省公署訊、頃據關東廳觀測所奉天支局發表奉天省本年七月間之氣候、溫度最高爲三三度二分(華氏表九一度七分)最低一六度五分(華氏表六一度七分)平均氣候計二四度四分(華氏七五度九分)比較過去十個年間、七月份內之平均溫度、較低六分、即本年七月間之氣候溫度、大致較過去十年中之七月份平均溫度爲低、玆將詳細表度列下、

過去十年中七月份之溫度
民國十三年(大正十三年) 最高三六度四、最低一七度三、平均二四度六、
民國十四年(大正十四年) 最高三四度八、最低一六度二、平均二四度六、
民國十五年(昭和元年) 最高三八度八、最低一六度五、平均二五度五、
民國十六年(昭和二年) 最高三四度六、最低一六度四、平均二五度一、
民國十七年(昭和三年) 最高三五度二、最低一七度一、平均二四度五、
民國十八年(昭和四年) 最高三三度八、最低一七度一、平均二四度九、
民國十九年(昭和五年) 最高三四度三、最低一八度二、平均二五度一、
民國廿年(昭和六年) 最高三四度六、最低一五度二、平均二四度、
大同元年(昭和七年) 最高三四度三、最低一五度四、平均二五度三、
大同二年(昭和八年) 最高三五度七、最低一三度九、平均二五度九、
十年總平均氣溫 最高三四度九、最低一六度三、平均二五度、
康德元年(昭和九年) 最高三三度二、最低一六度五、平均二四度四、

封爲由、勾串滋事、蓋不乏人、自于家齊藥舖、窩匪孟昭義、曹瑞昌等、會購買連承化、之十三晉子手槍、在城內行搶、業經署長、王鎰璞、捕獲送案、懲辦外、則花會局、停止數日、向有著名會頭、麗玉堂、專以開設會局爲生、營利肥已、擾害地方、査麗玉堂之會局、每日獲利、五六百元之譜、自言負地方之責者、亦不能逮捕麗玉堂云、

張文升身死不明

【張家灣訊】本埠西門外住戶張文升、夜間身死、經四署警務兼刑事主任潘義松同東麗醫院金院長往驗、檢驗出腎子有傷、係生前被害身死、當將其妻張韓氏、併關係人等帶署偵訊、聞張韓氏、尙有規外行爲、刻經牧野指導官、范署長潘署員等、正詳細偵査中、諒該案必能水落石出、致將來如何結束、容訪再誌、

會長得人

【熊岳】熊岳商務分會會長李新三氏自去年當選斯職自接任以來對於會務應興應革不遺餘力奔李氏係大順東執事熟習商務精明强幹諸多諳練故當選會長有此良好成績云

花會局
盛極一時

【西安訊】本縣花會局、設立以來、一般無業游民、約有一百餘名、群集西安、藉跑

匪患聲中之異聞
眞歟？幻歟？
胡匪竟被神靈嚇退

【紅窑訊】日前大股胡匪、攻陷隣鎭溪浪河時、本擬先攻本鎭、消息傳來、勢甚危急、幸賴軍警團旅協力防守、晝夜不息、匪等未能得逞、遂棄而他往、事後一般民衆、乃竟發生一種離奇之談、謂當吃緊時、北山關帝廟左近、忽現身着黄色軍服之軍人甚夥、匪等覩此、疑是援軍大至、故而自退遠颺、且此神兵發現時、尙在白晝、本鎭軍民人等、均皆目覩、據鎭民一口同音皆稱千眞萬確、噫、當玆科學昌明時代、乃竟有此離奇怪異之事、殊屬令人難解、是否一般民衆、驚嚇之餘、神經發現錯覺、抑或眞係神靈顯化、救護一方百姓、二者不知孰是、姑特記此、以待哲學家之研究云、

分所長遷調

【西安訊】第一區、警察署、北門分所長、任省三、精明

爲期街市人車順調
奉市舉行交通安全日

【奉天】市埠各地、因已經發生之車與車撞、車軋人畜等等不幸事件、層見迭出、故瀋陽警察廳長、對此頗爲焦慮、所以實行通行方針之取締辦法、以促不祥事件不再發生、頃因爲喚起市民與所屬官警明瞭交通雜亂之害、及日就整飭市街秩序完整之途、互相補助、將一切交通障碍永不發生、當由廳規擬全市交通安全日舉行之方法、在每星期一三等日行之、屆此交通安全日、凡全體官警(保安交通衛生等系)一律出勤、在各地添加交通崗位、及交通取締員、詳切指導人車之行方、取締違反規定者、關於停置妨碍交通地點車馬攤床物品等、俱應驅逐於小巷、俾期全市靜悄無聲、人車順調、習慣養成則市街危險得化無形矣、并由廳保安行政各科、亦同時派員分署監視辦理、以昭鄭重(昨十三日)即爲實施安全之日、全市各街車馬行人、均得井然不紊如此長久訓練、則必果不整而自整矣、

生擒匪首

【張家灣訊】德惠五署一保團總宋邦龍、爲人老成練達、品行端方、對於剿匪、頗有經驗、於日前大興鎭西河套突來胡匪十餘人、該團總聞訊、即率壯丁團出發追擊、鏖戰三時之久、該團總身先士卒、奮不顧身、努力痛剿、當場擊斃二名、並獲匪首一

傾倒穢水受罰

【岫岩訊】本邑南街、住有王慶林者、家道小康、素以販賣洋貨爲生、並在街上擺設攤床、生意頗稱不惡、乃有日昨十一時午後一時許、該王慶林、竟將穢水、傾倒街上、當經警察一署、劉巡官巡視相遇、以其傾倒穢水、妨害衛生、當經帶署、轉送警務局罰辦、以儆尤效、而重衛生云、

夏防期間匪賊充斥
熱河水湯道日人被刦

【凌源訊】本邑入夏以來、地方尙稱安謐、雖有小醜跳梁、已均由憲警剿捕殆盡、人民高枕無憂、玆於十二日下午四時半、於熱水湯道上、有日人二名、赴凌源、行至道上、忽由高粱地內、竄出胡匪二人、各持有手槍、將日人驅入地內、即行搜翻、搶去金票五十元、金表一塊、搶畢亡命而去、適時有凌源憲兵隊村上譯官、及坂田軍曹行抵該處、被搶日人即向報告經過、該譯官、軍曹當不顧身、勇往直前、尾追逃匪、以資弋獲、爲地方除害、詎匪去未遠、見官憲追來、即逃入高田地內、遍行搜緝、因田高葉茂、雖以身入重地、雖未弋獲、已褫匪膽、該譯官可謂克盡厥職云、

鐵嶺七八區
帮匪蠢動

【鐵嶺訊】入夏以來、青紗帳起、外八區匪警頻傳、爲剿除計、曾由各指導官帶隊分駐四鄉嚴緝、業誌各報、昨據桑原指導官、由七區電報在大孤榆樹村一帶有匪人百餘名、槍械整齊、聲勢浩大、會將劉威三家搶掠、及遼河隆屯李津家亦被蹂躪、同時與屯又發現帮匪二十餘名、將李永鄉之妻擊傷、當派黨隊長率隊痛剿、激戰二小時之久、匪人稍退、警務局馬局長聞報之後、大爲震怒、即李衛隊長姜署員率領由九區選拔之幹警六十餘名、連夜出發、前往援助、聞桑原指導官英勇異常、諒此跳樑小醜、不難一鼓蕩平云云、

各學開課

【鐵嶺訊】月之十五日、爲各學開課之期、教育當局、樣將各校教員委定、分赴四鄉開始授課、各村學務委員長來城迎接教員非常忙碌云、

迷信宜除

【樺甸訊】城西蓮花泡畔、磚祠聳立、考其內容、不過一山神廟耳、突於上月杪、施捨靈丹妙藥、使一般紅男綠女、前來討藥者、大有山陰道上、應接不暇之概、但是捨之不多、而求之不少、究竟靈應與否、殊難懸揣、余想中西醫士、舉城不下百名、嫺熟醫理者、又不知凡幾、每對患者、尙苦醫藥之無術、獨該廟之香灰、能濟世人之不死也耶、此種迷信、應即破除、庶免患者之坐以待斃、凡執迷是途者、盍鑒諸、

有匪襲來
田庄臺附近

【奉天】十四日午後五時頃營口支線田庄臺南方約一滿里附近有十數名匪賊來綁去作業中之苦力四名逃走、其中二名現已歸還云、

查禁捲菸脫稅

【岫岩訊】岫岩縣公署、奉程務監督署令開、防止捲菸脫稅辦法、凡未貼驗訖證之捲烟、一律禁止販賣吸食、犯者、除補稅處罰外、並將所持捲烟、沒收、請此旨意傳達所屬職員、一體週知等因奉此、縣長遵即轉飭所屬一體知照云、

慘無人道之
親母逼女爲娼
一個可憐蟲遍遭蹂躪

【凌源訊】本邑糧市、六條胡同、住戶某姓婦(俗有雙子之綽號)姘夫某甲、係理髮匠、該婦前曾在平泉、操皮肉生涯多年、因徐娘已老、間津之人、其有親生女名小花、年將及笄、貌雖不佳、亦一小家之碧玉、情竇已開、其母以爲奇物可居、乃逼女暗操皮肉生涯、一般狂蜂浪蝶不離門、可憐蟲受遍蹂躪、聞已染有梅毒、可謂克盡厥職矣、有維持人道風俗之責、應加以取締云、

張署員克盡厥職

【張家灣訊】德惠警察五署署員張忠候、少年英俊、品學兼優、自任事迄今三年、對於商民、均抱和靄態度、所訟秉公處理、毫無情出一面之惡習、凡職責所管應興應革無不竭力進行、若清查戶口、檢驗衛生、佈置夏防、均皆次第施行、若該張署員者、

萬國道德會成立
講演大會盛況

【伏龍泉訊】溯自我鎭、文明會萃、人心大都向善、地靈人傑、素稱禮義之邦、前經本鎭傅永祥、曲漢卿、二善士及張永貞、石王淑身、孟王守貞、諸女士等發、啓倡辦萬國道德會伏龍泉分會、於八月一日業竟組織就緒、以楊景山爲正會長、傅永祥、張永順、爲副會長、曲漢卿、于泗深、爲理事、李雲橋爲幹事、王連科爲主任、李忠文女士爲講演教員、而講性言理、無微不至、啞子能言、跛者能行、事屬堅實、遐邇咸知、有李道修女士者施市房四間作講演會場、全會職員按職員按部、就班諸多善主願助樂施、此會成立期未逾旬、大見起色頗堪注目也云云、(又訊)滿洲肇造已三年、實屬友邦來助援不負此恩是道德日滿宜親永携聯女士講演王道義、記者旁聽報宣傳、海內傑作應見晒、東來學子卑詞言、所謂本鎭萬國道德分會、主任李忠文女士於八月八日下午二句鐘、開會道德『主義』『要素』『大綱』邀集各界人位及記者旁聽、該女士高聲講演全場靜聽、略言余一介閨闥弱女不才少讀、諸君欲聽道德、余只得略言梗概、即言大道通乎天地、性理本乎人心、以德行仁者王、新興滿洲國以大德王天下、此道德二字就是王道底主義、天地間無論任何人俱皆性近習遠、苟以伏羲文王數學推測、孔孟關岳道義遵守、即是道德之要素、繼講家庭、社會、國家、世界、君臣、父子、長幼、尊卑、各盡其道、各懷其德、然則盡道懷德、就是道德之大綱、並言內聖外王、科哲學識、五行生剋制化、八卦文字源流、部判陰陽性格、分明禍壽禍福、天、堪稱道德文學大家、有愧吾儕醫卜批卦、致使一般聽講士女、歡欣踴躍、善風大開、記者敢下以斷言、李女士古今中外、無所不通、諸子百家、無所不曉、而全會職員、無作不善、心存濟世、無善不爲、將來伏龍泉道德分會、之成績、必得達到口進千里之可能、維持東亞和平之目的伏龍之幸乃萬民之幸、日滿國家協和之幸實遠東陸地民族之幸也、至五句鐘始行閉會、共善後事體如何容訪再誌云云、

奉天市新騙術
拿假人參就想騙財
旁觀多事竟被逮捕

【奉天】市內近來以假人參行騙案件屢次發生、官方正在偵緝犯人之中、於本月十二日午後六時許、附屬地青葉町四番地住有張姓婦人、年僅花信、因事外出、行至千代田通十九番地處、對面來二滿人男子、聲言得有人參一枚、品質極佳、因來路不正、擬貶價急行出脫、張婦以爲有大便宜存在、當擬以所帶價值二十五元之金戒指兌換該人參、雙方磋商妥協已將成交之際、竟被旁觀之一馬車夫名張久常者所見、知係行騙者流急往千代田通派出所報告警察馳至、即將該人逮捕究訊之下、供稱一名于順林(二四)在皇姑屯興隆街居住、一名謝廣通(二七)在北市場居住、彼等尙有同夥數人、專在各處以假人參行騙、刻在緝捕餘犯中云、

車軋小孩
幸未殞命

【滿溝站訊】本街正陽五道街西路北、姜文太家、經去年共妻因疫症病故、至今年八月十一日爲一週年、江省民風、以辦週年、爲當大事、於先一日、殺猪宰羊、頂備筵席、以待賓客、至日鼓樂喧天、親友上禮送紙、本家扎彩、車轎牛馬、以及童男童女等、送至墳前祭掃、此一爲人子者、亦可以略表兒女之孝思、而爲後人之模範、並不失古禮也、曾子曰、愼終追遠、民德歸厚矣、不誠然哉、惟姜某家、於本月十一日午前九時許、排出扎彩鼓樂、院內馬車、婦女七八人、車夫趕車、走至大門洞、適遇姜花先生孫子、年八歲、在大門洞玩耍、車在其身上軋過、小孩之頭、又擠在墻上、車過去後、小孩已不省人事、頭部出血、抱至家中、共祖母信佛、佛前上香許供、儼如未軋着一般、小孩現已將愈、不致殞命、此眞神佛保佑、事主之福、家主之陰隲也云、

貧民貸欵之數
半月間達百人
准貸者僅佔十分之一

【奉天】奉天市政公署、設立貧民貸欵所、接濟無力營生之貧民、以使其趨向正途、而免流落、宗旨之向善、固至美善矣、乃聞自八月一日開辦以來、掛號請求貸欵之貧民、至十四日止、市署結計已達百人之數、並爲清理起見、暫止辦三月、調査貸欵人結果、合格可貸者、准借十元者七名、准借五元者八名、其餘之人、多係不合手續、無擁可憑、在一般貸欵未准許者、大失所望、市署並由十四日起、限制請求借欵者、每日以六名爲限、並且須覓妥商保兩家、否則即論爲不合格、不能貸予、法雖嚴而無力營生之貧民、若以五元十元之欵、能覓兩家商保、再候半月需用此錢、恐請貸之人、亦不可多得云云、

農産調查小委員會
日滿委員出發
調查秋季田苗成份

【奉天】瀋陽縣農産調査小地域委員會、頃奉省令、實行秋季田苗成份調査、滿鐵農産調査委員會、己派委員大島、大吉兩氏、偕同瀋陽縣調査委員定於十五日出發、瀋陽負責調査者、爲內務局實業股長曲澤普並譯員趙秉琛、其此次調査區域、首赴五區沙嶺堡、七區財落堡、八區蒲河、虎石台等各重要區村、沿途治安保護者、省令警察第一大隊長劉峻澤氏派軍警護送、聞調査期須五日方可完竣云、

警察署長晉級警佐

【凌源訊】警務局長林書明、以各警察署長、除治城警察署長、警佐階級外、餘皆巡官階級、刻爲劃一起見、將各署長晉級警佐、各署長奉令後、均喜形於色云

縣署訓令格殺匪屍
不得割取首級

【岫岩訊】岫岩縣公署訓令、案准岫岩檢察分庭函開、案據三區警察署、報請相驗管境于溝子、住戶馮玉春死傷匪人身死當經派員往驗、填單附件在案、惟査該屍首級被警察隊割去、復行送回、又匪屍所遺手槍一枝、係屬違禁贓物、必應依法送審、裁定沒收、相應函請貴公署査照轉飭管境、迅將該槍枝送案並希通令、嗣後對於匪屍、不必毀損、以肅法紀、實紉公誼、等因准此、查格斃匪人禁止格斃首級、業經本署三令五申、乃竟置若罔聞、殊屬非是、准函前因、當即令飭所屬、各警隊一體知照云

注意

君欲貌容威嚴而精神高尙乎請到
福豐號來定做洋服
自然增加威嚴提高很多的精神因有新奇花色呢絨高尙技師裁製叅十餘年之經驗並備有各種洋服花妝用品洋服零件新式綢緞承做男女滿洲服 手工亦極精緻及結婚用禮服禮帽花盔頭紗購買租賃均能遂意幸希光臨無任歡迎
新京日本橋通六十三番
福豐號支店
電話三七四〇番
總號哈爾濱道裡

交通銀行收兌哈票廣告

逕啓者查前奉黑吉各官銀號及邊業銀行所發行之各種舊幣按照舊貨幣整理辦法已於本年六月三十日以後失其通用之效力敝行所發之哈大洋票遵照舊貨幣整理辦法雖尙保有今後三年間通用之效力惟敝行爲求民衆交易之便利及促進幣制統一起見凡持敝行哈票來敝分支行兌換者均可按照法定換算率一律兌換國幣恐未週知特此廣告

大日本東京代表的刄物

修理部 鋸一式 鉋台仕込 庖丁及本物研

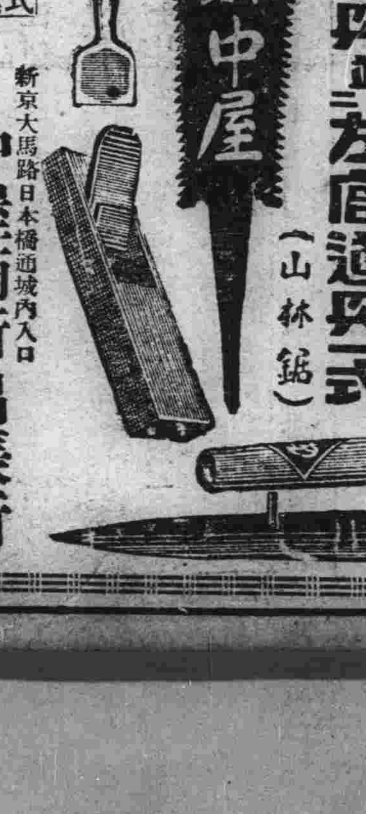

大工道具並ニ左官道具一式
(山林鋸)
新京大馬路日本橋通城內入口
中屋商行出張所
電話五三五四番

外來賜顧
更爲歡迎

●嶄新設備優秀技術
特設婦人電氣燙髮及修理指甲博得諸君之好評
新京
滿鐵大和旅館理髮部
電話代表四六一一番理髮部館內七三號
諸君在敝館宴會休憩時間請利用本館理髮部
●各部專門技術員敬候夫人小姐理髮燙髮爲便利滿洲國人士起見本部人員均通曉滿洲語

失戳聲明

於十三日將陶廣哲印方戳一個遺失特此聲明作廢
陶廣哲啓

本報啓事

本報委李儒師爲寬甸分社長特派王尙賢爲錦西縣分社長特此聲明

哈爾濱工業大學校預科招生

報告 九月一日起至九月十日止
考試 初級九月十一日至九月十三日止 中高級九月五日起至九月十三日止
招生簡章函索即寄
校址南崗公司街二十三號

取銷金川分社長啓事

本報金川分社長李東赫有違社章由即日起取銷李東赫分社長資格特此聲明

雜紀

從女招待鼻祖
談北平女招待（上）
卓文君後有李鳳姐
現以飯館最多南城最盛

（北平訊）談女招待須先知女招待之起源，中國女招待之鼻祖，傳為卓文君，卓文君本為臨邛地方有名財主卓王孫之女，如此之閨閣小姐從事女招待生涯，當然有段趣味故事所在，

◇文君◇

華年十七出嫁未久，喪其夫，回到娘家居住，雖是一個年輕貌美小寡婦，性情生來放蕩風流，生活孤單，深藏閨中，寂寞煩鬱，更抑不住性的苦悶，適逢春日和暖，其父大宴賓客，杯盤交錯，頗極一時之盛，其中賓客有司馬相如者，人品清秀舉止閒雅，況在席上彈着動聽的琴曲（鳳求凰）文君躲藏屏後偷覷，於是羨愛司馬相如，半夜更深，文君悄悄私奔尋訪相如，翌日文君與相如同去成都，相如家境貧寒，無法為生，初時典賣度日，至後活很不能維持，於是兩人沒法，計劃返臨邛，將車馬變賣，開設小小酒舖，文君每日濃妝艷服，站立店門前、當爐賣酒、招待顧客、因此營業狀況甚好、女招待之營業自此起始、一直流行到現在、咸為摩登之事業、

此外明朝正德皇帝在大同梅龍鎮上調戲女招待李

◇鳳姐◇

之故事、尤流傳民間，膾炙人口，此外歷史上諸如此類遺事甚多，此不贅述，

平市女店員，據『市政專刊』二十八期上所云：『本十九年二月間，德源居飯館，因營業不佳，乃添雇女店員八名，招待顧客，於是女招待之名自此始、女招待之名稱、有謂其不雅者、惟社會上習用已久、大有積重難返之勢、女招待與女店員、同係在商業服務、以男子論、商店夥友、與茶樓煙館之堂倌、同一服務於商店、表面上似無差別、但實則女

◇招待◇

與女店員因其服務之場所不同事實上遂發現許多特異之處，就家數人數計之，平市添用女店員之商店，不如茶樓、酒館、球社、娛樂場所添用女招待之多，此其原因在……德源居飯館添用女招待以後，營業日見發達，繼起者如小小飯館（現已倒閉）等風起雲湧，絡繹不絕，計自十九年二月起與二十二年底止，呈報添設女招待者，約計有八百餘名，

◇今日◇

之北平市內，女招待之多，如過江之鯽，東單，東四，西單，西四，王府井，崇文門外宣外騾馬市，前門外大街，糧食店，煤市街，珠市口，無論大小飯館，營業盈戲，均雇用女招待一人至七八人或十餘人不等，尤以前門外為最多，當華燈初上，月升柳梢，紅衫翠袖，舖酒陪酌盛極一時，其中姿色平庸者，年齡老大，迫於生計充女招待生活者固居多數，而年齡輕小，妖艷活潑亦不乏人，

世界明星生日調查

九月內

李査亞倫	九月一日
李利黛蜜塔	九月十日
狄克木耳	九月十二日
克勞的特考爾伯	九月十三日
賈克古柏	九月十五日
葛利塔嘉波	九月十八日
莫利斯薛發梨	九月二十二日

李白雲自殺
女畫家之末路如斯

前在水榭舉行個人畫展之女畫家李白雲，於前晚在公園社稷壇自殺，經內六區警察送往外城官醫院救治後，當即甦生，惟以自殺原因離奇，特分訪各方，採詢詳情如次，

前晚九時許，中山公園社稷壇外芍藥圃前，竟有妙齡女郎引吭高歌聲浪忽高忽低，最後竟至聲息皆無，遊人見而生異，迨將警察喊來，此妙齡女郎則已倒臥地上，呼吸極微，警察當將其送往市立醫院救治，結果吐出大煙甚多，精神始略復常態，內六區乃派警察至院訊問口供據稱名李白雲，年二十一歲黑龍江人，在平無家，每日在紅蘿廠方姓家投宿，自殺事原因極多，但總括說來，實為厭世云云，

按李白雲來平不及半載，因與軍界某聞人素稔，乃移於西四在紅蘿廠八號中國古書畫學會，練習國畫，校長方曼雲，器重異常，即月前女士在中山公園水榭之白雲個展，方氏曾幫忙不少，惟當時有一部分人士覩女士圖畫筆法倉老，頗現疑竇，曾將質問函件，刊諸報端，女士心頗怏怏，同時復遭東北著名運動健將某君之拒絕，此為女士有生以來之惟一打擊，而軍界某聞人近亦謝絕接濟，至此，李處境實難，遂於前晚，向方曼雲借洋一元，悉數購買鴉片吞服圖自盡於中山公園社稷壇，昨日記者特赴市立醫院探詢女士病狀經過，因精神尚未恢復常態，故該醫婉詞謝絕接見但據該院負責人語記者云，李女士自服毒解救後，現在仍不欲再生，昨晨送飯時，竟不食用，聲稱非絕食不可本院已派四人看護並勸導云

動物戲續記（十六）

庚蟲壓與蛙　續

法人率從者，再赴九盤，迨至從前所到七盤之地，已不發熱，亦不頭疼，馬亦不喘不汗，乃驅馬直上，則所發見者，惟血肉狼藉，已不辨何物，惟確已無毒則可證明乃逶迤下山，行至山麓，忽見一物，形長圓成蛋形，已炸去四分之一，大尤丈餘，遺屍亦被火焚，枯縮如空袋臭味腥氣，不能觸邇，從者指為大臭蟲，法人不信，取消毒藥灑之，以繩繫於馬鞍拖曳而歸，衆咸認為臭蟲之王，謂有雌雄兩匹，其他一匹恐已化為肉泥，不得見矣法人裹寄河口，由醫檢視，謂以該一蟲之毒可死萬人而有餘，非天地間之異聞耶，施法人又使斷山頭之泉源，山澗日涸仍四圍埋藥，以砲擊之，事後檢察，得大蛙如大圓棹面者數隻，蟾蜍涼氣驥人於二十步外亦可與壁蝨可傳法人均運去本國解剖云

（古越夢仙氏筆述）

南京歌女佩帶桃花章的問題

（南京通訊）京市政府規定歌女一律佩帶桃花證章，以示識別，多數歌女，認桃花輕薄，有損榮譽，初頗堅拒佩帶，且請市政府更換他花嗣經市府社會局解釋以佩章係識別性質，與歌女身份無關，當函警廳轉令遵照，不能更改，並謂此後如有不佩帶者，將停止其營業執照，於是歌女無法反對，乃於前日，實行佩帶矣，據某文學家意見，謂歌女此舉實屬少見多怪，其實桃花名貴無比絕無輕薄之嫌，特誌其說如次，

一，花與實均完美桃本勁幹，多年生，花美果甘，均可供賞，花為完全花，果係營養果，僅梅橘可比，在植物學上，為上花上果，故桃花實際不亞於梅花，

二，歷史上之推崇桃花見詩經最早最多，比擬高貴，如『桃之夭夭』『華如桃李』用以喻宜室宜家，貴胄王孫，何等榮華，梅且有所不及，

三，社會上之敬仰『桃花源』晉代擬為仙境，『桃花潭水深千尺，不及倫汪送我情』唐詩用比好友情深『王母蟠桃』早已認為仙品，他如『碧桃花下』『仙桃正發華』『紅桃綠柳』等美譽，不勝枚舉

四，名勝名著『桃葉渡』為六朝名勝『桃花扇』為近代著名俠豔小說，此景此書，流傳江南，感化力不減，是春潮歌袖，佩帶桃花情景眞切尤有提倡之必要，

總上以觀，足見桃花名貴無比，故市府決『不變更桃花證章』云，

辛硃砂人

又是偏涼汀（即遍泥穽）的一段故事，

在灤州住過的人，都知道偏涼汀出過一回硃砂人，

硃砂人是這樣一種傳說，他們灤州那塊的人，一講到硃砂人，便先說在偏涼汀上水所出的魚，都是紅鱗，在下水的多是青鱗，那就是在某年有過一個赤面紅髯，血色手的人，在灤州城，曾經買過豬肉，誠然紅面人買豬肉到不是怎樣一種稀奇的事，不過有一天來了一位南省人說著通牛不通的北方話，他親自走到豬肉床前，對着賣豬肉的說，

『我給你十兩銀子，請你將這赤臉紅手的人，給我一刀劈死，賣肉的說了，

『在這國法森嚴的現在，叫我宰豬，就宰十個八個一連宰十幾個，都沒有什麼若叫我殺人，我可沒有那大膽，你是來買肉，你是來說笑話呢』

南省人說，

『不瞞老兄，那買肉的紅臉人並不是人，他是穽裡的硃砂精，成了人形了！老兄你若幫我的忙，我再給你十兩銀子，』

說時，已將銀子二十兩，放在肉床子上，

賣肉的看見雪白的銀子，不由得心動了，隨口應承道『那沒有什麼，請朋友放心』

南省人一聽賣肉的話是答應他了，於是欣々然的走了到了次日清晨，硃砂人照例的又來買肉來了，照例用右手食指指著肉，叫賣肉的剁這時賣肉的心，早已撲撲的跳了個不休，他想，

『我若是將硃砂人殺死，他要不是硃砂精，我如何擔當起一條人命？我若不殺，二十兩的紋銀，我不應該接受！』

正在為難之際，忽有一計起於心頭，

趁著硃砂人指著肉的時期手起刀落，硃砂人的食指給斫下來了，硃砂人痛的哎呦一聲，一道火光直奔穽裏去了，賣肉的嚇得不知，刀放在那里好？隨手拾起斫掉的指頭，秤一秤有半斤重，看一看不是人的手指，純粹一塊血滴滴的硃砂，

這時候，豬肉床圍滿了人知道賣肉的行兇了，大家怨聲載道，有的說，他不賣給人家肉好了，不該斫了人的手，有的說，宰豬的人都敢宰人，有的說像這樣屠戶，活丟人，眼瞎了？竟向人家手上斫，有的說，俺們別買肉吃了，萬一屠戶眼花，再把腦袋給斫下來也是有的有的說，那可不定準，大家你一言，我一語，把個宰豬的從頭到腳，說了個不休，

論裸腿
潘瑛為女子吐氣

（蘇州通訊）蘇州黨員周松綸呈請縣府取締女子裸腿後，有潘瑛者，以女子恆被男子玩弄，結果被人加以妖媚誘惑等等侮蔑之詞，深為不平特上書吳企雲縣長呼冤，原函略謂，縣長鈞鑒，頃閱報載，有黨員周松綸呈請鈞長取締女子裸腿一文，使被蹂躪於男子壓迫之下已數千年之女子，在青天白日，男女平均等，口號之下，又不能不放聲一哭，嗚呼，我中國女子何如此之不幸，如此之束縛，而動輒被自私自利之男子，毫不考慮的加上『誘惑』『妖媚』等等之侮蔑之詞而不敢抵抗耶，夫誘惑妖媚豈凡我女界所天職，所專有所應受之頭銜耶『有關風化』豈移風轉化之責任，亦必繫之於我女子耶，嗚呼，女子誘惑云云，固男子自墮其意志，而反咬一口耳，否則面部裸，臂部裸，何處非女子之肉，何一非誘惑之可以之被男子玩弄久矣，要長即長，要短即短，須知若無男子之提倡健美運動，若無男子之介紹歐化，女子固只知三從四德，熟讀女孝經而不知有所謂裸腿美也，我國如能閉關自守，而能不受歐風美雨之波動，而能盡使租界上之女子受我國舊道德舊禮教之束縛，則我內地女子又烏敢冒有關風化妖媚惑誘之大不韙，而無意識的裸腿乎夫裸腿妖媚乎，不知腿部何處為妖，何處為媚，裸腿誘惑乎我未聞肉腿之能如巧笑倩兮，美目盼兮，而使男子能情不自禁也，況酒不醉人人自醉，色不迷人人自迷，任意加以侮蔑乎，且鄉間女子，貧家婦女，早裸其腿矣，何勿謂其誘惑而否加以取締乎，所謂見怪不怪，其怪自敗，矧裸腿本天然，本不足怪乎設裸腿果有關風化者，則不論男女皆應取締，蓋女子誘惑男子，男子獨不誘惑女子乎，設腿為肉感，為妖媚者則面部與臂部皆為肉，而面部之妖媚性尤更富，故取締裸腿，更應取締面部與臂部之裸露也，且男女皆須御蒙面紗，帶長手套，則移風易俗，整飭市容，胥利賴矣，否則，徒禁女子之裸腿，不亦太不公平，太嫌周先生之所謂『自相矛盾』歟，下略，

此謂生死交情
化作塵灰總不離

（伊奧華訊）伊奧華有一件動人情感的事，就事有兩個始自十二年前的莫逆朋友，一個三年前死了，其他一個最近也世逝，而死時，猶攜着他生死交的摯友底骸灰，並遺囑把他友人的骸灰同埋在棺裡，友情之深，殊可動人，回溯十二年前，露斯是一個美國加力福尼亞州的商人，當時年中已是，他因病住在醫院裡，遇見一個聖特安那的傷兵叫亞爾培柯夫門兩人一見如故，結為知己，他們出院後仍是一樣的摯愛，亞爾培年少，露斯常稱他做兒子，亞爾培也逐住露斯在聖特安那地方，協助他的商務，三年前露斯死了，此後亞爾培無論到甚麼地方，身旁永遠帶住一個黑色的小罎，罎裡藏的甚麼亞爾培為甚麼要和這小罎形影不離？從沒人知道，現在亞爾培也逝世了，他的妹妹搜檢他身外的遺物，發現了這奇怪的小罎，便把罎上的嚴密封蓋打開，原來裡面盡是骸灰並有一張露斯親筆的遺囑，寫着，提醒亞爾培曾立誓生前永遠攜帶他的骸灰等語，並請求將來安葬亞爾培的人，把骸灰也瘞埋在亞爾培的棺裡，這段故實，意味雋永，友情之深，也是世所多聞的，

新京異國情調
夕陽初下後吉野町

玉瑛

三

然而夜市大部分東西，要以洋華貨品為最夥像襯衫啦褲叉啦襪子啦等等幾於佔全部五分之三的樣子，他部分則僅僅有五分之二吧了，東西的價碼實在說，並不見得便宜，不過人們的心中多少認為那裏是賤吧了，就記者之心得，好的東西跟商家一樣的價碼，壞的却看便宜，不過不堪穿用吧了，

近來夜市上，也染上要謊的毛病了，

『掌櫃我的兩個要多少錢』

『五毛錢』

『四毛錢』

『不行大大的賠本啊』『四毛半拿去吧！』『沒法子』

夜市的要謊，沒有多大謊頭，頂多一塊錢差上毛八七的，絕不像我們常去的市場上，對半還代拐灣呢，

拿記者的心得，來對夜市上的東西，作一個觀察，覺得東西決不優良，決不便宜不信請你們仔細觀察吧，

然而夜市，依然那樣繁華依然那樣的喧囂，每晚每晚吞進了若干人的心血，突破之若干人的錢包，同時給人們一種異國的情調，給旅人們若干興奮之原子，新都的旖旎風光，畢竟有吸引人的力量（完）

我們老爺今天是壽誕日設酒席招待親友並無好菜飯請多用幾盃酒吧！嘜呀！你們這酒滋味非常好這是甚麼酒！
這就是現在滿洲造酒公司釀造出來「賢友」「菊泉」牌的紹興酒聽說這酒的名兒是國務大臣鄭老爺贈給的想不到能有這樣好酒我明天定規買幾罈喝實在好極啦！

蒙滿洲國皇室採納之光榮

日滿合辦 滿洲造酒株式會社

直賣所　奉天南市場路北　電話日三五〇九番　電話滿二一二七號

胡君家駒稱讚韋廉士醫生家用良藥其益裨屬眷

韋廉士紅色補丸治愈其夫人產後血虧免罹癆瘵

其子女有患腸胃病但服嬰孩自己藥片立即告瘳

選用韋廉士醫生家用良藥而家庭疾病悉雲得以消散健康幸福得以恢復者其數甚多茲又有胡君家駒之眷屬增圓其間可謂盛矣胡君前任安徽蚌埠德和蛋廠工程師現為漢口盛豐轉運公司會計主任寓武昌大陶家巷八號其來書云

「內子前因產後失調血虧甚劇精神萎頓飲食大減勢將釀成虛勞雖服各種補品未能恢復健康最後試投以韋廉士醫生紅色補丸奏效神奇面色漸佳體力漸益不久即完全告愈矣」

清導丸治愈牠之肝火口臭

胡君又云「還有一次她因屢患便秘發生口氣臭穢肝火旺盛各藥失效乃從許象文醫師介紹服用清導丸隨見便利肝平口臭亦愈至於舍下子女全賴嬰孩自己藥片保其健康無論何時他們如有腸胃毛病但服此片莫不迅速告瘳足見此數種韋廉士藥品眞家庭良藥也」

韋廉士醫生紅色補丸為天下馳名補血健腦聖品清導丸導滯潤腸盡美盡善嬰孩自已藥片專治兒科疾病　各藥房皆有出售或向上海江西路四五一號韋廉士醫生藥局購備韋廉士醫生紅色補丸每瓶一元五角六瓶八元清導丸與嬰孩自已藥片均是每瓶七角六瓶三元五角郵費一例不取一切信件可由奉天和記洋行轉上海韋廉士醫生藥局

大衆語文建設問題 (一)

吳奔星

因了教育界一個中學國文教材—文言或白話—的採取問題，鑽進了文學界的緣故，以致『五四時代剩下來的文章』—文白之爭—又『死灰復燃』地東山再起了，幸而我們的『文學者羣』已經認清了一點，文言與白話之爭，已成過去，在今日再來討論，顯然是一種無謂的浪費，所以大家的筆鋒，並不集中這種剩下來的文章，他們雖不看重，而他們的腦中多少受了一些刺激，因了這些刺激，於是由白話文進了一步，都來討論一個關係很重要的問題—『大衆語的建設』(按這『大衆語』一詞，許多討論者都未加疑義，唯自由談上陶知行先生寫了一篇『大衆語文運動之路』這一詞便加多了一個『文』字，我以爲很妥貼，故標題用『大衆語文』)

『大衆語』建設的呼聲，在這時突如其來的喊叫出來，也並非偶然，自有其社會的需要作爲背景，加以一種時代的趨勢所使然的，現在且引幾位先生的言論如下，

『……十多年來的白話文雖然比較文言的東西是要和太衆接近些兒可是事實上告訴我們，這個顯然還不夠，目前的白話文學只是智識分子一個階層的東西，還不是普遍的大衆所需要的再添上一句簡單的話說，只因這種白話還不是大衆的語言』(見申報自由談陳子展『文言—白話—大衆語』)

『……二，是連帶感覺到五四的『白話』先天病(雖然這種感覺並不等到現在纔有)及須有另外一種較健全的文學用語來代替它的必要，這另外一種用語…曾得一部份人的同意…叫做『大衆語』，見(自由談傅東華『大衆語問題討論的現階段及以後』一文)

『……白話文運動，在把『之乎者也』改成『的嗎那呢』之後，就此終止了，因此之故，這所謂白話文者，其實和文言沒有什麼不同，這沒有與大衆打成一片且不消說，還有它的根本意識，也與文言相同爲封建的，享樂的，消費的，剝削的，所以這種白話是應該加以改造是不必說的……

……白話文運動已經十五年，而一班大衆還沒有可資閱讀的書物，但他們既然已認識文字，就要讀書不得已，只好到水滸紅樓夢等的小說中去求滿足，或者看些啼笑姻緣武俠小說之類，或者新一點的，讀禮拜六派的戀愛小說……』(自由談樊仲雲『關於大衆語的建設』一文)

他歸來嗎 (三)

秋君重譯

全村騷動起來，顯示着十分活躍，他們等候着第一隊兵由前方經過這裏，就在蒂散亞宅子的前面，他們種了兩株樹，枝子交叉着結成一個拱門，香的松枝也從小山上折來妝飾這樹木和拱門，從百雜地克就可以看到一個懸掛在拱門上的標語『歡迎我們忠勇的將士』標語的四外圍揷着無數的保加利亞底三色國旗，顯然是一個凱旋門了，

勝利的軍隊，應時的經過了，

『也或許晚一點來，他一定不能在外鄉過聖誕節，戰綫歸來的兵仍是一個個地過着，在黃昏前還很有回來的時候呢，他一定知道多少人不放心在等待他歸來』

這可憐的慈，這樣想着，在早晨蒂散亞很早的便到教堂去了，她用斯陀安那個法郎買了些臘燭，燃在聖堂的聖像的前面，在她回來的時候，好似稍稍得到一些安慰，

『今天是聖誕節了，他一定該來了…聖母啊，保佑他回來吧，慈悲的天使我主基督，給我以助力吧，

女兒金栁又說有些村上人回來了，這慈母底面容又陰沉了，

『去，去接哥哥，像人家那樣』她向金娜氣着說，

『我也去，媽媽』瑞多克說

這兩個孩子跑到蓋滿白雪的街上，出了村子，急急踏上大道，這裏母親倚廬候望，冷風像冰似的從山上刮下來，山谷和平地都蓋滿了白雪，天是陰沉黯淡，一羣羣的烏鴉在路上飛翔，有的落在樹上不動，在去愛丁完口子的各道上，都有一堆堆的黑影，這是歡迎兵士歸來的人們，那裏有女人，孩子，和年老的婦人，因爲這時兵還在一羣或零星地回來呢，

金娜和瑞多克越過一堆又一堆，再一堆，他們繼續着前進，他們希望最先迎接斯陀安，假如他來了，他們立刻就能認識他，雖在這雪下得幾乎把他們眼睛矇蔽，路海上了小山　落到山底那邊他倆走到了山頂，這裏風猛烈地吹着，攔阻了他們底前進，兩個雪人似的兵士過去了，沒有一個是斯陀安，

『後面還有將士呀』金娜問，

『我們不清楚，小孩子，你們等候誰呢』

候

……下……(吳雙)

噹噹的八點鐘了，她心裡的一跳，急忙坐起身來，接着又聽到遠處裡嗚嗚的一陣火車聲，她心弦頓時緊張起來，但想一想，車站距家裡雖則很近，但洋車走起來，也需要十分鐘的功夫，她又慢慢的躺下了，

拍拍的一陣叫門聲，她心裡也隨着卜卜的又跳起來，但聽到開門後，沒有皮鞋的響聲，她知道是裡院的人她的隣居一回來了，看看鐘才八點一刻，她又想下火車後拿行李等等的事情，總該還有一會的耽擱吧，那麽，到家的時候，最早也要八點半了，

門外一陣笨重的足音，接着又是拍拍的叫門聲，她心裡，不禁又卜的跳起來，她翻身坐起，待到聽見開門後兩個女人說話的聲音，她曉得又錯了，看看鐘時針已指到八點三刻，她剛才覺着時間過得太漫，現在反而怕時間走得又快了，重複躺下，心裡漸漸的失望起來，耳邊下是一陣一嗚嗚的火車聲，

她心裡一動，即刻又得到自慰的理由了，她想着火車不是常常有悞點麽？是的，今天一定是悞點了，剛才許是另外一次車，現在才是直達快車到了，她自己很相信這個解說，臉上又微微的露出笑容來，

門外又來了一陣笨重的足音，洋車放下的聲音，接着又是拍門聲，開門聲，皮鞋的走路聲，她心弦緊張到極點，氣息得幾乎不能呼吸，她突的跳下床，馳向房門口

一個陌生的西裝少年，頭也不回的，直走進裡院去，

她覺得頭部澀得難過，眼前一黑，身子退到椅子上，幾乎暈倒，

耳邊下似乎又是嗚嗚的一陣火車聲，

怪奇探案 金絲雀 (49)

美國 范達痕作

第十二章 環境的證據 (三)

他又安靜地問道『那末，你倒喜歡弄考根純牌的嗎，這是沒有意味的玩意兒，是不是不過比較藍姆紙牌還有趣些，這一種紙牌是東印度來的，在倫敦俱樂部中很流行，我想玩這種紙牌，你必須有兩個搭擋，是不是』

師凱而縐着眉峰，他對於警察的威嚇，強暴的糾查方法，本是很有經驗的，但這種態度詢問，却還第一次遭遇，他不明白凡士的用意，祇對他強笑一笑，

凡士依舊淡々地說道『還有一點，一個人藏匿在奧特見懇坐室中的壁橱裏面，可能瞧得見室中的那隻長椅』

師凱而臉上的強笑，霎時忽消滅不見，

凡士的眼睛釘住在對方的臉上，忙着接續道『我問你當時你爲什麼發驚呼呢？』

我那時正細瞧着師凱而，他的固定的神氣，雖沒有變動，但我見他的眼睛却張得很大，這變狀我想麥根也感覺到的，

凡士見那人張開嘴要答話的樣子，忙道『你不必急於回答，但告訴我當時的景象會否使你受到些驚嚇？』

師凱而倖倖地答道『我不知道你在講些什麽』他說話時的態度，已有不自然的表示，他分明要表示出淡然不關心的樣子，却因此喪失了他的語聲的自然，

凡士不理會他的答話，繼續道『那景象當然是很沒趣的，但當你匍伏在黑暗的壁橱中，有人忽然來旋動壁橱的門鈕，要想進來，你那時有什麼感覺呢？』他說話時眼光仍釘住在那人臉上，

師凱而臉上的肌肉緊張了但仍不說話，

凡士又道『你當時很小心地把你自己鎖在壁橱裏，那委實是幸運的，試想當時那人如果把壁橱的門開開了，那你又怎麼辦呢？』

他說完了話，又笑嘻嘻地瞧着師凱而，

一回，凡士又繼續說話，

『我問你，你當時可曾拿着鋼錐準備抵抗他嗎？但也許那人的體力比你大，手脚比你快，說不定在你抵抗他前他的手指已到了你的咽喉，是不是？你在壁橱中時，可曾想到這種種嗎？這局勢委實不很有趣啊！』

師凱而傲慢地接嘴道『你說些什麽話？你在胡說！』但他的抗強的態度已消失了有一種近於恐怖的神氣，罩上了他的面部，不過一刹那間，他又勉強昂起了頭，顯出輕蔑的神氣，

凡士重新靠着椅背，伸了伸腿，彷彿他對於案子的興味又消除了，

歸來

柳英

恐慌的暴風！
吹去了兒時的足印，
我踏着圍城的森林，
尋找着往年歡娛的遺痕，

◇　◇　◇

赤着脚，光着頭，
牽着一匹黑花的老牛，
爸爸肩着鋤在牛後跟走，
太陽在頭上燒，
手採着路旁的麥穗，
嘴裏打着呼哨，
待到歸來，身上戴着夕照，

◇　◇　◇

是同樣的地方，
麥穗被風打成波浪，
只是不見了農夫和那牽牛的兒郎，
夕陽落下來了——照在樹林的稍上，

◇　◇　◇

這暴風狂得像把利刃！
刺殺着每個黃齒底深心，
我踏着這圍城的森林，
尋不出一點往年歡娛的遺痕，

鸚鵡

洗園

籠子裏放着的一隻鸚鵡，是四姨妹送給我的，我把我原有的小黃雀送給元弟了，那籠子便變成了牠的住處，

每天早晨，丁香夜蘭花香還沒有散的時候，我便走出了屋子，跑到鸚鵡的前頭，『喂，早安』我是照例每天早晨都是這樣的，

『喂，早安』是牠的回聲，有些大舌頭似的說，

我笑了凝視着牠的嘴，太陽還沒有出來，但陽光的一部分已照到了大地，天空半壁金黃色，就在那時候我跑了回來，廚夫照例每天給我預備喂牠的食品，於是進屋子裏不久又跑到鸚鵡前頭來了，

『餓了吧，給你些東西吃』

這一次牠沒有回答，牠祇張了大嘴預備嚼食虫和肉，我特意逗着牠玩，牠祇是伸嘴，但沒有得到一點東西，『給吧，別逗玩了』這是牠的哀憐聲，

自己的雀子逗慣了，牠就會些話了，每天早上當我喂牠的時候，總是特意逗着牠玩，起先，牠還不急燥，最後，牠才現着哀憐的乞求，我如果得到牠這種哀憐的乞求的聲調後，才能把那些東西盡量的給牠吃，不然是任牠在那裡生悶氣的，

牠吃了，在籠子裡跳着，太陽升了起來陽光照到鳥籠上，

『謝謝』牠謝我了，牠吐着微細的聲音，

飯後，我出去了，我沒有理牠，當我走到門口的時候『古得拜……』牠又叫了，我對笑了一笑轉身去了，有什麽話牠都逢人便說的，午間廚夫給牠水喝，牠向牠弄眼，柳樹枝頭跳着小鳥，猶在吱吱的叫着，于是牠又唱了，

『罵一聲毛延壽……』

左右的鄰居和我親屬的小孩子們，總好教牠些話，什麽牠都說，惹得人們大笑，玩皮的小孩子教給牠罵人的話牠就罵人，雖然牠不敢罵我但當廚夫逗牠的時候，牠時常發着怪叫，

『他媽的』

我回來了，站在牠的前頭牠只是跳，我只是笑，我再不敢說一句別的話，

四姨妹常常誇奬着牠們，『鸚鵡眞好，鸚鵡眞好…』

但我六弟却時地詛咒牠，『鸚鵡太壞，還不如小黃雀令人喜歡呢』

堪留戀的事情

楊蔭寰

一

今天在操場玩足球，同學韓觀才君因用力過猛，不幸被敵方拌倒，致腿部受重傷因爲他品學很好，待人也頗誠懇，忠實，所以此次同學們對他很表同情，

然而由于他底玩足球受傷這段事，又想起自己底那段事了想起那段往事來，心中非但不感絲毫的痛苦，而反感到無限的留戀與尋味定在這確是一很堪留戀與尋味的事情，

那是去年仲秋時候的事了操場上的草徑，教室前的白楊，校園裡的花草，經霜露的洗滌，已經由濃綠，而變爲淡黃了，一陣秋風過去枯葉便不住地飛舞起來，尤其是那片片的紅楓，當它由枝上落下，而隨風舞動時，是更有一番逸趣……

我坐在操場底草地上，嘴裡嚼着一片蘆葉，它是順風不住地搖曳着，金黃的夕暉斜照在我底面龐上，很是耀眼，

人語球響在這整個的操場裡嘈鬧着，

這時耐純在球門傍出現了他是穿着白色短褲，濃綠色的背心，黑皮足球鞋，他那豐潤的身軀，是示着充分的健康美……

他凝視着操場的四周，似手在搜尋甚麽，突的一眼瞥見我，于是便很快的跑來，

『白楓，快，我找你多時了呢』他喘息着，臉上露着笑紋，是美麗的『今天與師範初二級級隊賽足球，快，時間到了』

『我沒足球鞋呀』我辭退的說，

『不，都是小同學籃球鞋也可以』

我于是將制服除去，也露出一身白短褲，綵背心來，便很快的跑向場裡去了，這天我精神很好，所以一提到玩足球，很是高興，

已經開賽了，我方很佔優勢，耐純連攻三球，不幸都被敵方後衞衝出，所以，我們全體精神都震作起來了，

耐純在運動場中很活躍他身體很靈敏，他底球術很精，他左右脚都能踢，所以他曾露出很多堪令讚美的花樣來，他像一隻淘氣的燕子他是促着球很快的進攻着，然而敵方是看着他攻，都不能上前，

夢中口占

我惟靜靜地
由你，我不敢呼喊，
像無語的大地
對着無語的天藍，

◇

靜靜地由你
去了，你回來不回來？
我望你遠遠的
帆遠駛出了大海，

喬爾喬涅名畫現發

十六世紀大畫家喬爾喬涅，達，卡斯得路夫拉珂(一四七七——一五一一)是一個極努作的畫家而他的畫作，又多半是靠着弟子們而完成者，遺留到今日尙被認爲名畫的佳作，約有(睡了的維納絲)(聖母子聖裏別拉列與聖恩特埃湼)(喬爾喬涅的家族)等幾點，但最近於布達佩斯博物館裏用X光線判明了一幅叫做(巴黎的誕生)之名畫，是他的作品，這或許也是氏的愛好者所喜聽的，

霍亂一症　兇猛似虎
喪人性命　猝不及防
唯兜安氏霍亂吐瀉聖藥
可以治之各埠藥房均有出售

注意

去年本公司該藥供不應求存貨告罄令年請各經售家多購以應市需顧客尤須早日購備方可高枕無憂切勿誤服他藥視性命如兒戲

上海江西路四八九號
兜安氏西藥公司謹啟

她之所以忠告其易怒夫婿者

像他這樣吹毛求疵動輒發怒的脾氣她眞可以責他的不該然而她是聰明不過的知道他常患着膽汁不調精神困頓身體萎弱種種的毛病因她自己亦嘗患過這類由便秘而起之各症所以她之忠告乃是服用清導丸服丸之翌晨他便彩高興烈喜悅歡愉一如昔日矣

清導丸全係植物製成爲安全可靠之潤腸良藥其功力和平天然而却又徹底可必能使腸部工作始終順序無上癮絞痛峻瀉諸弊以之治療肝火膽疾頭痛與夫防禦泄瀉痢疾以及其他腸胃疾病眞是如今醫藥科學所發明的最佳良最好服的藥品了

各藥房皆有出售或向上海江西路四五一號韋廉士醫生藥局函購每瓶七角六瓶三元五角郵費不取

一切信件可由奉天和記洋行轉上海韋廉士醫生藥局

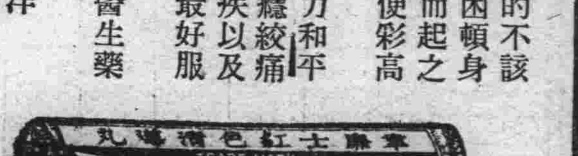

經濟

滿鐵特產委員會 特產永久對策 現正在研究之中
輸出問題對德易對華難

（大連十六日電）滿鐵特產對策委員會、因大體已達於結論、歸監事起草委員會案、其方針較當初研究題目、頗着狹隘、雖未發表、然就應急對策諸項目、鑑於諸國特產對策、殆均失敗、加以服藥一顆而無效、又以諸般作用、此難方去、彼難又來、該委員會、於此不置重點、而注主力於永久之策如左、

一、大豆的國內消化（大豆工業）

一、大豆減種（轉向製作砂糖）

一、改良大豆品質（研究技術的指導方針）

一、地主、佃戶、特產商、構成特產交易關係（打破中間搾取之弊端）

一、對於農民自力更生之保護、據國家之保障行逆療法的對策、

其附帶研究者、

一、鐵道運費問題、

一、海外輸出方策、

近提出諸詢而應對之、俟經過重役會審議、再用何形式與我國政府當局、一同研究、茲據山崎理事語曰、委員會、已全研究、目下正起草、內容不必言、其應急對策、因思服藥一劑之效、究屬如何、乃注意主力於根本對策、至海外輸出問題、如赴德國、德若財政狀態正定、自然解決、其最要者、爲對華輸出、中華南華現獎種大豆、似很困難問題云、

中國對外貿易 上海仍居首位
輸入額較去年同期激增 輸出方面則見大量減退

（上海通訊）本年上半年全國貿易概況、業已分誌前報、茲據記者向海關方面探悉、本年上半期我國各主要商埠之貿易、仍以上海佔第一位、其輸入額計達貿易全額百分之五九、較去年同期百分之五五二二、復有增加、輸出方面佔全額百分之五九、六六、較諸去年同期五二、九三、則見減退、故上海市在整個國際貿易上、仍佔重要地位、茲特探誌上半期各埠輸出入貿易狀況如下、

各埠輸入

本年上半年各埠對外輸入狀況（一）上海、三三八、四〇五、〇〇〇元、佔全部百分之五九、二（天津）四九、五五九、〇〇〇元、佔全部百分之八、六二（三）九龍、四五、四五三、〇〇〇元、佔百分之七、八五、〇（四）膠州、二三、九六六、〇〇〇元、佔百分之四、一七（五）廣東、一七、八八〇、〇〇〇元、佔百分之三、一三（六）汕頭、一五、一〇三、〇〇〇元、佔百分之二（七）漢口、一五、〇〇四、〇〇〇元、佔百分之二、六四（八）南京、一一、六四六、〇〇〇元、佔百分之二、〇二（九）廈門、八、八七三、〇〇〇元、佔百分之一、五三（十）蒙自、五、三九五、〇〇〇元、佔百分之〇、九二、

各埠輸出

各埠輸出狀況（一）上海、一三三二、四四六、〇〇〇元、佔百分之四九、六六（二）天津、四三四四〇、〇〇〇元、佔百分之二（三）廣東二三、六三二、〇〇〇元佔百分之八、七九（四）膠州、二一、三四一、〇〇〇元、佔百分之七、五七（六）蒙自、六、四四六、〇〇〇元、佔百分之一、四〇（七）梧州、五、二九三、〇〇〇元、佔百分之一、九七（八）芝罘、三、七九三、〇〇〇元、佔百分之一、四一（九）漢口、三、一七一、〇〇〇元、佔百分之一、八、云、

堪察加油甚豐
西岸爲油田東岸爲天然出口

（伯力電）煤油地質探測學院、近四年中在堪察加東西兩岸曾效察十萬平方公里、一九三二年初次判明堪察加西岸老虎區有煤油、探測之結果知悉堪察加煤油工業之意義、堪察加西岸之油田與東岸之天然出口、使堪察加成爲廣大之新々據地、現在預定在西部再作探測工作組織六隊專家團、由地質學家格列要斯京領導、

金融合作社發達 擬增設支社
期副農民之希望

（奉天十四日發國通）民衆金融基本大同二年四月創立之奉天金融合作社、因農民設理、愈爲擴充、現在奉天總社外交社九處亦均舉多大效果、七月末、奉天總社成績一萬六十五口、活動資金達二十四萬九千餘元、聞當局因各地農民之希望、擬增設支社、目下考究具體案中、

滿鐵新社債 共一億圓

滿鐵增資後之第二回繳欵、每股十圓、共三千六百萬圓定於十月一日繳納、將發通告、滿鐵定於今月或來月、發行公社債一次、年末發行一次、共計六千萬圓、兩者相合、約爲一億圓之資金、以爲越年之需云、

編輯漁業法令 調查漁業權沿革

實業部、爲編輯漁業法令草案、亟須詳知、郭爾羅斯前後兩旗、所有嫩江下流、及松花江方面、漁業權之沿革特派屬官已作述前往調查云

石炭工業化
今後益見其必要
——水谷滿鐵顧問談——

滿鐵顧問水谷光太郎氏關於液化燃料事、正在與關係方面商洽、十四日乘香港丸來連、現已着手於油頁岩十二萬噸之增產計畫、明春四月、即可有製品出現於市場、並與海軍方面作諸般接洽、刻已逼近一九三五年、燃料問題愈加重要性、該顧問之進退殊可重視、曾在船中語人曰、刻正向豫定計畫進行、明春四月、即可有岩油出現、更可隨需要而增產、此不僅海軍問題、亦一般民間必要事、滿洲將行不石炭統制、巧爲利用俾成工業化、實今日之急務、日本因留意於此、政府投三十萬圓、於北海道建低溫乾餾工場二所、於南庫頁島建造一所、利用撫順露天所掘之石炭、滿鐵對於石炭之液化、低溫乾餾、正作種種研究、擬使之爲事業化、使石炭不僅爲石炭、更使之成實用有力化、當茲一九三五年逼近之狀、由燃料方面觀之、共聲價必日大也、

日滿小滙兌
一日達六千元以上

日滿間普通滙兌、從來照萬國郵便條約、向按國際滙兌辦理、既在附屬地與腹地之間、亦必須相當時日與手續、自此次締結日滿小滙兌、此不便已得完全一掃、例如間島與京城間、哈爾濱與大連間從來約需十日、今後三日可到、據交通部調查、自一日以後在哈爾濱、奉天、安東龍井、錦州等、交換局辦理之小額滙兌、平均一日不下六千元、且有漸次增加之傾向又普通滙兌月額、平均在十七萬八千元以上、

由中央領欵八十萬 救濟奉天省內窮農

（奉天十五日電）因今次之水害、農民窮困已極、奉天省公署現正行根本的調查、一方或減免田賦、或延期納稅努力講求救濟、此次由民政部領得五十萬元、由中央銀行領得卅萬元、將行着手積極的救濟云、

哈爾濱齊齊哈爾 朝鮮水產即賣

（京城十五日電）朝鮮水產會以朝鮮產海產物之滿洲輸出促進策、擬於今秋初旬在、哈爾濱齊齊哈爾兩地開朝鮮產水產物即賣會、向滿洲人展示多量之鹽干魚、而即賣之同時並承受大量定貨、視此次成績如何、將繼續在各地舉行云、

美棉種植說淺（四）
陳玉琇

十二、拔棉、拔棉不要晚了、恐被霜凍壞桃子、棉花變成黃色、不易出售、歉歹在本縣經驗、秋分後七八日最相宜、

十三、驅除蟲害　棉花受蚜蟲之害最爲厲害、常見農家種棉三四十畝棵株不存、農家多因之寒心、不敢多種、蚜蟲俗名蜜蟲、其體狠小、其繁殖力極大、一蟲則數日之內、能生數百蟲、所以害處那樣的大、他的卵子藏在土內、棉苗高三四寸的時候孵化出來、吸食棉葉裡的養分、他的詳細生活史、還須另爲報告之驅除蜜蟲法可分人工的、自然的兩種、一、是人工的、用菸草葉俗（名旱菸）或莖、煎水成醬油樣用刷刷在有蜜蟲的葉上（琇鑒於刷法的笨滯、曾製有噴霧器、甚覺便利、作法另詳）那麼蜜蟲就被毒殺了、治此三四寸的時候、就得尋視棉田、見有蜜蟲幾個、就得弄死、並把有蜜蟲棉四棵圍、仔細檢查、用菸液噴灑、再就不能發生了、不然星星之火、便足以燎原了自然的也可說是益蟲的驅除法、益蟲嚙食蜜蟲、代我們驅除、所以益蟲最宜保護、可是都什麼是益蟲呢、普通人多不知道、又不考查、常有傷害的據琇考查本地棉田裏、有下列幾種益蟲、一、七星瓢蟲（俗名貨郎蟲）成蟲半圓球體像瓢形、黃豆粒大、翅外有兩硬殼、蓋覆、有黃色的有黑色的、殼上有星照七個所以叫七星瓢蟲、每次產卵三十至四十、黃色聚產一處在棉葉裏面、六七日孵出幼虫、幼虫體長形、背上有黑黃之花、以蜜虫爲食、食蜜虫之速度、較人力噴治有過而無不及、眞是異事、二、小白蠅、白蠅卵孵化幼虫似小蛆、即能嚙食蜜虫、但無有瓢蟲力量大罷了、還有幾種不很顯著、從略、種棉的若能保護益蟲、地方的棉業可保蒸蒸日上了、

十四、選種、美棉來到我國、因爲土地氣候的變換、有退化的現象、非得選種不可、見有桃大叢生、棉莖直聳、果枝短花蕾四五個一堆、這是退化的棉株、短處棉桃成熟的晚、桃子常落、力量大不能抗澇、若發現此等棉株、無論結實與否、急速拔去勿惜、以防花粉傳染見有桃子大結的多、成熟期又早、棉絨又早、色質潔白的、秋季棉花才開的時候、用布條或草作一記號、另行揀花別放、軋花時將子存儲留作明年種子年年接續揀選幾年之後、便可以進化另成一種新奇最好的棉種了【完】

失照聲明作廢

敝人郭純永住榆樹縣第一區許家溝屯於民國二十年十二月十七日買屯鄰王瑞名下坐落家北熟地一段計地一垧四畝東至任西至李南北至道又於大同二年十月十七日買得屯隣霍長有名下熟地一段計地一垧零八分東西至道南北至霍姓業經依法投稅以爲永遠執據惟因今春胡匪擾亂恐致遺失遂將此紅契兩紙包裹掩藏隱密之處乃至匪亂平定啓視此契竟被老鼠嚼碎直成廢物矣執據攸關不容緘默除請縣另行補發管業執據外理合登報聲明

郭純永謹啓

遷移廣告

敝店爲擴張計遷移後開地點各種商品以廉價酬惠顧諸君之雅意希於散步之餘蒞行一覽觀是幸

營業品目　各種鐘表　金銀鑽石寶石　修理一切細工

新京日本橋通二〇號（林洋行隔壁）

知聶瓦洋行

◎◎◎◎國際運輸電話變更廣告

此次新設專用電話交換機請用左記號數通知交換司機人說明係名即可

代表號數　五〇一六　五〇一七　五〇一八

支店長係　庶務係　經理係　出納係　金融係

倉庫係　輸出係　載重車係　運搬係　保險係　天笠參事宅

如向左記各係通話時請按左記各係直接通話

驛構內荷扱所（發送係　到着係　中繼係）　專用線荷扱所　日出町倉庫　馬車部　支店長社宅　作業係主任宅

二一三八　荷造係　一三九一　三三七九　二七四三

寬城子荷扱所　上林代理社宅　深尾代理社宅

六六二二　二四八五　三〇五九　五八八九　二五一〇　二六六五　五八八八　二一九六（近日開通）　四七九一

國際運輸株式會社　新京支店

河砂廉價販賣

在南嶺路上可以交貨
或在本砂場交貨亦可
價格按數量多寡面議

新京富士町二丁目十六番地

河砂販賣　金十公司　電話五二九七號

新京新華大藥房

「西藥專門批發莊」

本行採辦東西洋原藥新藥血清苗漿醫療器械衛生材料工化用品繃帶棉紗批發零售價格低廉遠地函購信用照著包裝謹愼發貨迅速來函詢事立即答復如蒙函索價表即寄

新京南大街　新華大藥房謹啓

脫離關係啓事

啓者敝人長孫董裕民賭日在外吸食鴉片游手好閑素無正業嗣後在外無論發生任何事故與彼完全脫離永久關係家庭決不負責特此登報聲明

董新春率子子清時清謹啓

中桐式 軋綿機

人力用　電力用　一種

一十點鐘工夫能率　人力用　三百斤　電力用　一千斤

拜送詳細樣子本

滿洲總發賣處　奉天浪速通　合名會社　藤田洋行

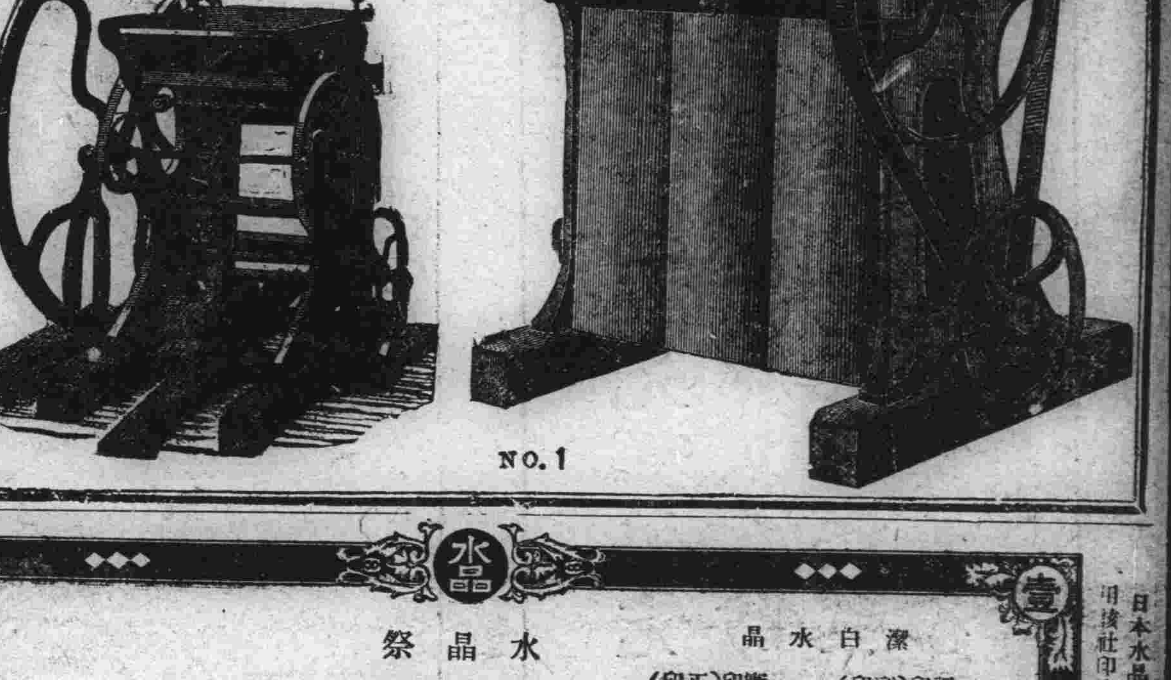

NO.1

達仁堂樂家老藥舖開幕露佈

我樂氏自明永樂年由四明遷移北京世以醫名迨清初先四世祖尊育公供職太醫院博覽羣書得秘方尤夥至五世祖梧岡公乃於康熙壬午年開設同仁堂藥肆於都門并供奉御藥房一切御用藥品亙二百年所有丸散膏丹久爲朝野所推許嗣以世界昌明交通便利聲譽日遠供不應求達仁迺仰承祖訓於各通都大邑開設達仁堂分號 以應社會之需求並親歷南北各省熟審氣候之各異詳查物質之精竄又將歷生精研之所得秘製良藥多種凡曾經服用者莫不交相贊美稱道其詳至於選擇藥料則唯求眞實而不惜巨資虔修方劑則悉本家傳而毫無憑藉心存利濟遑敢宣傳責在功效立辨眞僞茲值新京分號開幕伊始略陳梗概尚祈各界士媛惠然光顧保生延年同躋壽域是則爲達仁所馨香而祝禱者也

新京南大街東三道街口路東

達仁堂主人樂達仁謹啓

建築用五金雜貨及家庭用五金雜貨

◆一概俱全

新京三笠町二丁目

五金百貨店　西脇洋行　電話二二四〇番

大同報社廣告部　電話二〇九六番

藝術之水晶圖章字體樣子（日本水晶株式會社作品）

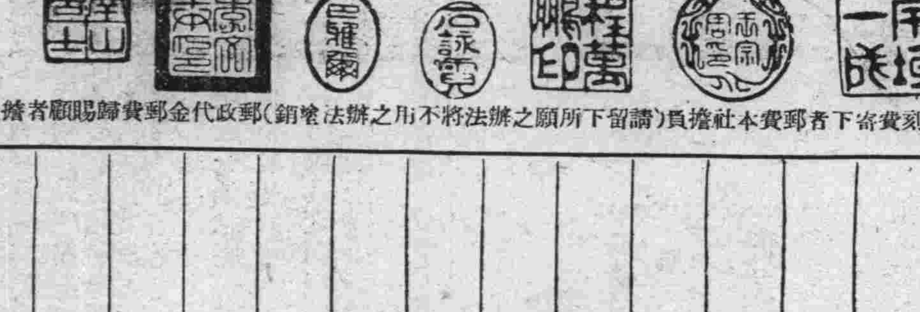

●(40)(25)號花邊按四個字計算

●(67)號花邊按六個字計算

●每一個圖章上只刻一個字者按一個半字計算

先將刻費寄下者郵費本社擔負（請留下所願之辦法將不用之辦法塗銷）郵政代金郵費歸賜顧者擔負

定單

刻字號數	字體形別

責任所氏名　代表者　印　記

如承惠顧請將定單剪下塡寫明白賜寄敝社即遵照奉上

水晶祭 記念大酬謝

潔白水晶　實印（正印）　認印（副印）

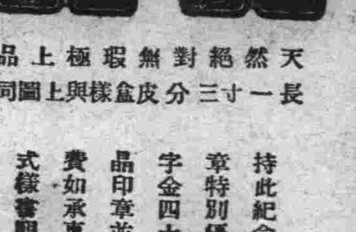

天然絕對無瑕極上品
長一寸三分皮盒樣與上圖同

持此紀念券鐫藝術的水晶圖章特別優待只收刻字費每一字金四十錢並附贈印譜豎水晶印章並圖章盒一份概不收費如承惠顧請參看左邊字體式樣書明七日內鐫成奉上

甲州特產　水晶圖章　印譜　皮盒　免費送呈券

同時介紹十位者各奉贈水晶袖釦一份以作紀念並希鑒察

（水晶袖釦）

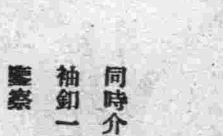

山梨縣岩間局前　日本水晶株式會社

電話　岩間　六番
振替　東京　七七六八二番
　　　大阪　七五二八一番
私書函　岩間　七號

本壹萬限

日本水晶株式會社信用卓著保證使用據社印章物美價廉謹此推獎介紹

新京東六馬路　大同報社廣告部

滿俄國境東部方面 發覺暴動組織

特務機關活動得防患未然 銳意搜查陰謀暴露

赤色暴動 擬襲綏芬

(哈爾濱十五日電)三月以來在滿俄東部國境綏芬方面、赤色暴動團之擾亂滿洲國陰謀事件、當局因檢擧犯人、一方對新聞記事禁止登載、銳意搜查茲因告一段落、十五日午後七時三十分當局發表大要如左、

本年三月綏芬日本特務機關夜警被殺害、以此爲端緒、檢擧十數名嫌疑者、審訊之中、由彼等自供、非僅殺害夜警、且有襲擊在綏芬日本特務機關一部計劃、且亘、三日、七日、八日、之三回擬重複執拗之事暴露、而一派之指導者、於綏芬蘇俄領事館內亦依彼等之自供而判明云、

北鐵炸車事件嫌疑者 俄人廿名被捕 陰謀組織暴露一般

(哈爾濱十五日電)北鐵路警處、前曾逮捕炸車嫌疑犯哈爾濱站帮辦孝倫、更於十三日至十四日拂曉、逮捕反滿抗日陰謀嫌疑犯横道河子第九營區長尼克萊夫、第三管區長布洛尼扣夫、電報員二名、一面坡站長別啓夫、電報股長基必扣夫、貨物員畢温零、穆稜站電報員米爾歸一、海林站長喀拉葉夫、保線員歐啓克夫、綏芬站電報員由連科、那湛七克、磨刀石站長包林、代馬溝保線員費德啓、尹高、第廿名、同時押收秘密文件及炸藥甚夥、該二十名犯人、定於十七日解往哈爾濱開始正式的檢查、反滿抗日陰謀、暴露在即云

因逮捕嫌疑犯 蘇領事竟提出抗議

(哈爾濱十五日電)滿洲國官憲、因北鐵東部沿線頻出炸車事件、逮捕嫌疑犯人北鐵蘇聯從業員數名、關此新任蘇聯總領事萊維夫托、曾對外交部特派員施履本氏、提出抗議云、

川澄氏等遭難 仍係被赤軍綁去

(海拉爾十六日電)川澄氏等被赤軍遠包圍之後、七日午後六時、赤軍突擲手榴彈三十個、相距太近(百密達餘)彈落草中炸開、各人驚立、赤兵遂加射擊、松平氏乘黄昏潛逃、川澄石崎兩氏以自己之白手巾掘動、表示無抵抗、赤軍不聞不問、竟綁拉而去、今已判明矣、夫入我國境二十基羅、公然加以暴擧、綁去日本人當局當然憤激、近待詳細判明後即以外交手段、嚴重抗議云

奉天省境內 七月間出現匪數

(奉天十五日電)據奉天省警察廳調查、奉天省境內、七月間出現匪數七五九次、延長人員三萬四千三百四十三名、除重複數外、實匪首五一二名、人員一四五七名、比六月增加匪首四十六、出現次數五十、人員八百二十四名、以各縣區別之、仍以三角地帶爲第一、即

一、岫巖縣爲首安圖六十二回、

二、東邊道則柳河五十五次其次則通化、金川、臨江又全省五十八縣中、未見匪影者惟海城復縣興城而已、

哈埠設置家畜市場 市署正在警備之中

(哈電)關於大哈爾濱市之家畜市場設置問題、近日消息沈寂、十四日午十時許特市公署植村衛生科長於市公署、對記者談如下、『關於家畜市場之設置問題、當局原來決定積極實現、以解決私營時代之一切糾紛、嗣因松花江水漲增、本市危險萬分、市署以全力注重於防水工作、是以該項計畫、遂無形中停滯、刻江水逐漸減落、全市如釋重負、市署對於上述問題、正在積極籌備中、至何時正式成立、尚不敢斷定、總之、爲期當不任遠矣』云云、記者復叩以關於農安之柏斯篤情形、及本埠將來之預防計劃如何、據氏答稱『自農安發現柏斯篤消息傳來後、鄙人即召集局部人員會議、研究預防辦法、日前並會招請本埠各關係機關首領開會、當時已決定兩個辦法、同時開始工作即陸路方面、由北鐵擔任預防、分在哈爾濱車站、雙城陶賴昭、及窰門等五六處、設立柏斯篤檢驗所、用以預防、此外并在齊齊哈爾亦設立一處、期使柏斯篤細菌不致侵入哈埠、水路方面、則航業聯合局在上海關及江沿碼頭、設立檢驗所、凡有由上游來哈之商民、均須經過檢查、唯該局因醫生不敷應用、已由市署派醫生數名前往協助、當農安柏斯篤初發生時、鄙人對之、極爲重視嗣因警報迭至、本市商民極爲不安、鄙人亦以關係重大遂於日前與民政部衛生司直接接洽、期能得到極完密之防疫辦法、經接洽之結果、決定一俟農安再度告警後、卻積極成立哈爾濱柏斯篤非常預防委員會、由各機關首領共同組織、分工合作、以求預防工作之完密、爲全市五十萬商民謀幸福、唯據鄙人眼光觀察、今後農安之柏斯篤傳染症、不致如去年之猖獗、蓋因今年經民政部衛生司與吉林省公署、及滿鐵各方面預先防備、到處加以消毒、收效極大、目下雖迭有發現、但決不至蔓延成害』云云、

哈航業聯合局之 營口號被匪襲 殺傷日滿人十數名

(哈爾濱十五日電)十四日午後九時由木蘭出發之航業聯合所有船營口號、正航行至黑龍江省巴彥縣滴打嘴子附近、遭遇伏勢的匪團之襲擊日滿人死傷者十數名、貨物掠搶一空、並架去虎林縣副氏參事官岩永靜雄、及滿人三名、岩永氏因在途中抵抗遂被慘殺云、

又、(哈爾濱十五日電)十四日午後九時由木蘭出發之營口號、正駛至巴彥縣滴打嘴子附近突被十名匪賊襲船客開始掠奪、同時與潛伏中之五、六十名匪賊乘帆船蜂擁跳入船內、大行暴打、夫去逃路之船客、慌張無策、船中已全陷於混亂狀態矣、匪賊乘此騷擾之中、船客之行囊及携帶品、一無殘留、掠掠一空、綁去滿人三十名爲大票、十五日拂曉均悠悠逃竄矣、唯乘客之日本人五名中、饒河縣公署官吏武部某負重傷、頗爲危篤、虎林縣副參事官岩永靜雄氏及吉林軍教官坂口某、跳入水中、行踪不明、尙有共他二名、亦踪跡不明、聞該船尙乘有多數婦人、全部似被淩辱之模樣、此地接到急報由哈爾濱派富民軍艦、急赴現場云

遭難者之判明

(哈爾濱十五日電)關於營口號遭難一節、十五日午後一時、據營口號船長、報告航業聯合局稱、遭難者之狀況如左、

死者滿人二名、與遭難同時跳入水中者九名、內有日本人一名、係虎林縣副參事官岩永靜雄氏、負傷十一名內有日本人二名、係吉林軍敎官坂口純男氏饒河縣公署勤務員武男氏、被救者三十名、滿人王副船長以下船員六名、乘客二十二名、內有日本人二名云、」

岩永副參事 尙在人間耶

(哈爾濱十五日電)乘營口號來哈中途遭匪襲擊風傳被慘殺之虎林縣副參事官岩永靜雄氏、負重傷投身江中、遂得逃難、尙在人間、聞營口號乘客遭難者、日本人二名(虎林縣岩永副參事、坂口吉林軍敎官)滿人四名、而被架去之滿人、似爲六名之模樣云、

營口號之某乘客 談遭匪當時之情形

(哈爾濱十五日電)據營口號乘客某滿人語曰、十四日午後七時許、由滴打嘴子向上流航行約十一里、忽見似勞働者男子十五六名、突持手槍、向空射擊、立入甲板、且搶且放槍、約四十分間、內有兩三人、赴船長室捉船長八時許、至敖里溝南岸、使船廻航、同時有約二百武裝匪、乘船大呼而來、大行掠奪、自己欵亦被掠去、見船長等約三十人、被匪綁去、匪形遂隱、船始開行、聞已午夜一時矣、淀泊鳥河、有三十餘滿人上船爲乘客、大概爲匪僞裝、探水陸連絡之道歟、

被傷害者 達六十名

(哈爾濱十六日電)據今判明營口號之被害者、計死傷者行踪不明者、被綁者、共約六十名、此爲本年航行最初慘劇、行者慄然危懼、引猿入室者、乃妙齡美女五名、槍藏股際、故雖上船時嚴重檢察、未能發見、聞營口號滿船血腥、船長藏入燃料之中、故滿頭全被擊成凸包云

坂口武兩氏入 赤十字病院治療

(哈爾濱十五日電)在營口號遭難而負傷之坂口、武兩氏目下入當地赤十字病院治療之中、坂口教官、左前上胸部、受貫通槍傷、骨斷、治愈需五週間、武勤務員、在上體受傷、需治四週間、均負重傷云、

坂凌線列車 脫軌墜河

(奉天十五日電)十四日夜八時廿分由坂凌線口北營子開往凌源之混合第三列車、於九時四十五分、行至金溝與朝陽間之橋樑時、因道釘被匪拔去、機關車煤水車、及貨車五輛、脫軌墜入河中、幸乘員尙無死傷者、得急報後、即由朝陽派救援列車出動、收容乘客、開始復舊作業、開車約在十七日左右云

鐵路總局組 農業視查團 預定九月視察沿線

(奉天十五日電)鐵路總局、爲介紹國鐵沿線之農產物、並徵求權威者之意見、招得我國及關東廳特務部方面其他關係各方面之農事擔當者約二十名、組織國鐵農事視察團、由九月上旬起、豫定一個月之沿線視察旅行、目下急於準備中、此係總局試行最初之計劃云、

劍道聯盟 一行抵京

大連、鞍山、遼陽等各地視察終了、全日本劍道聯盟、一行二十八名、由監督石田一郎氏引率、乘十六日午前六時之列車抵京、本日午後起、在商業學校練習、十七日午前十時始、在宮內府擧行御前比試、午後二時起、與新京軍對戰、十八日赴南嶺寬城子觀戰跡、定十九日赴哈爾濱云、

新聞界的新記錄 本社女職員任職

‖吳玉瑛擔任外勤記者‖

本報社成立以來、事務日漸繁多、遂於本月九日、以試驗方法、攷試女性事務員、至本月十二日截止、與試者不下三十餘名、其試卷業經評定甲乙、計取錄四名、其中林維東、孫惠卿、趙國貞派在編輯部任職、吳玉瑛派爲外勤記者、業於昨日到社任職、查新京滿洲人記者、向無女性加入、此次林維東等有志新聞、堪稱新聞界之新記錄、

江省各縣 開統計講習會

(齊齊哈爾十四日電)黑龍江各縣統計事務擔當者統計講習會將省內各縣按地域的分爲齊齊哈爾、黑河、綏化三區、齊齊哈爾爲自十四日五日間在省公署禮堂以中央農務會統計處長以下八氏爲講師、由在齊各官廳、及齊齊哈爾附近十九縣各派二名、總員八十餘名出席開會、齊齊哈爾完後再在黑河開會(自廿九日)綏化係自九月十四日云、

奇想天開 就職不遂所以抗日 欲就海倫稅捐局長 致熙大臣之一封夢想信

近日天熱、大概有被熱黨壞腦筋、或迷糊不醒、致成夢囈者、玆觀有致熙大臣之一封書、可以證明必係受暑迷糊之人、不然何以有此異想天開之擧動、麻雀城所謂無奇不有、信然、十五日正午、財政部得函乃恭楷八行、加以照像片姓名爲雙城堡傳順德、附有告發海倫稅捐局長、董學昌之非行、該部當局將採如何之處置、玆將原書大意列左、

前略鄙人求海倫稅捐局長不成、部下將出抗日之擧、推鄙人爲抗日會會長、余不許准、暫消其理想、若任余而免現任局長董學昌、可免抗日擧動、且董局長之非行、誠多有免職之必要、希格外鴻恩電余任命爲禱云云、 愚弟 傅順德

東部線貨物列車 又被匪賊襲擊

(哈爾濱十五日電)十四日午後十一時許、在北鐵東部線横道河子高嶺子間進行中由綏芬發之第九號貨物列車、以被匪賊將路線折去、竟脫線顚覆、在附近潛伏中之匪賊、一齊出而射擊、滿人乘務員四名、俄人三名、行踪不明、由横道河子、已開去護路軍矣、

哈埠飛行隊 飛機墜落

(哈爾濱十五日電)十五日午後四時十五分、在哈市上空演習空中射擊之哈爾濱飛行隊○○機一架、因機體發生故障、墜落於飛行場附近、搭乘者大澤軍曹殉職、

瑞士女童子軍 擧行大會

(南京電)外交界消息、據瑞士京城特電、女童子軍第八屆大會、已在瑞京開幕、由英國代表鮑圖白夫人主席、出席者代表共百餘名、計二十八國、以歐洲爲最多、印度澳洲日本加拿大美國之代表均在內云、

外交部招新職員 投考者四百餘名

外交部招用新職員之考試、已於十五日午前九時在頭道溝室町小學校內擧行投考者四百名約達定額(三十名)之十三倍、是日由午前九時至午後五時半爲筆答的考試、十七日午後在外交部發表結果、及格者更於十八日在外交部行口述云、

日華親善功勞者 大村德太郎逝世

(東京十四日電)雙橋無電臺建設功勞者三井合名會社參事上海駐在員大村德太郎氏於赴濟南旅行途中患狹心症十三日午後十一時二十分逝去、遺骸在同地附之以葬遺骨送上海僑居之友人處、對日華親善上功勞頗大、當局擬爲之奏請敍位敍勳云、

開始旅客 列車消毒

滿鐵以農安通遼方面發生百斯篤由十五日起在沿線主要驛備置消毒用品防百斯篤徽菌侵入都市並開始新京四平街發到旅順客列車之消毒、

救濟北滿難民 組水災委員會

此次爲預防北滿特區管內之水災並救護罹難災民起見、在北滿特區公署內組織北滿特別區水災委員會、推擧特別區呂長官爲委員長、樋口總務處長馬行政處長等爲副委員長、設本部於該公署內、並在管內必要地點設置支部云云、

彩家屯之農村建設 全村無匪更無窮人 由公田積金設農業學校

安奉線本溪湖西北十里之彩家屯、與本溪湖接近、以地理關係、開化在先、比較腹地、莊稼進步、最近且有果樹園之發展、全村無貧乏者和平少害、且有村有公地南北六里東西七里之田地、協和會本溪湖辦事處、利用該公地、商之縣公署及教育局設農業學校、三年畢業、七月下旬 在縣署開創立委員會、構成實行委員、九月中旬爲止、建築校舍、若進行順利、將來優秀畢業生、可爲農業指導員、在今日特產暴落、水災叉至、農村衰窮之秋、此亦可期待之珍聞也、

養成警士意識向上 警廳取締不良警察

近聞首都警察廳當局、以現職之警察官吏、良莠弗齊、不無有碍警界之威信及發展、今爲整頓、俾資警政前途益趨光明、澈底的充分發揮警察技能計、該廳對於品行欠佳、服務懈怠、以及目不識丁、資格不足者、均將先後分別淘汰、是以首都警察廳之前途發揚無量、惠及市民當亦匪淺矣云、

關於『巧節』的另一神話

(郝譲先)

除掉這個傳說而外、關於牛郎織女的故事、在社會上還有很難奇的一段神話、也是值得談一談、那是這樣、據說古來時候、有一天、織女織做的太熱了、便跑到天河邊、脫却衣服、赤裸裸地跳在河裏洗澡、不提防被牛郎瞧見、牛郎很不老實、便偷偷的把織女的衣裤

═盜去═

織女洗完了澡、見沒有了衣服、慌了、心想必是牛郎辦的好事、只去得央求牛郎、牛郎不肯、最終竟以織女做爲他的妻兒爲條件、沒法、織女便答應了、從此牛郎織女便做成夫婦了天天廝混在一起、什麼事都就誤了不少、王母娘娘看了不長氣便硬逼着他倆各居各岸、每年只許七月七日相會一次、但相會的時候有天河隔着、既無船隻、又沒橋樑他們眞是無法跨過、到底織女是最靈巧的人、她用黑白絹絲、剪成十三隻鳥兒、向他們嘆道、啊!去呀!他們也就啊!去呀!啊!去呀!地叫着從天上飛到地下、他們在地上採集了許多的香木飛還天上、在銀河水面、駕了一道

═橋兒═

因此織女和牛郎、便得在橋頭相會了、但是地上的東西是不能經久的等他倆會了一刻之後、那鳥兒便要把橋拆毀、含着飛到塵世來、聽說自從那時起、塵世上纔有那種鳥兒、因爲她們只是啊!去呀!啊!去呀!地叫、所以地上的人們都叫他們是鴉鵲、這些鴉鵲們、每到一定的時候、總要飛往天上駕一次橋、駕了又拆含回去、他們有一次、銜來的樹枝、落了一枝到月宮裏便長成了一株大桂樹、到現在還長着、此外關於這爲牛郎織女搭橋的事、也有說用小燕的、並說在七月七那天燕子更沒有了、據說那就搭往年我眞沒留意、橋搭好了牛郎織女便乘午夜人靜的時候、五相

═會聚═

她們到了一塊、各道一年來相思相慕衷曲、有時竟哭了起來、相傳孤單的少女、乘七月七的午夜、在黃瓜架下放上一大盆水、自己披髮俯視、就能隱約瞧見織女和牛郎在天河橋上對泣、甚或哭聲也彷彿聞得、不信、七月七夜裏、往往下雨、那不就是牛郎織女哭的眼淚嗎?最着笑的唐時宮中每到七月七日晚上、宮女們各執九孔針、五色線、向月穿之、過者爲得巧、現在世俗、在七月七那天、有以清水一碗、放在正午太陽下、數女子爭投以鍼、其鍼映水底之影、如粗者即表明該投鍼立子拙笨、反之即屬伶巧云、以上云云、這都是牛郎織女的故事、拉雜得很、遺漏的也不少、希望讀者原諒吧!

無線廣播

八月十七日(金曜日)
新京放送局放送順序

午前六時〇分 廣播體操東京
午前六時二〇分 廣播體操(滿語)指導大滿洲國體育聯盟委員于希渭
午前六時四〇分 滿洲語講座 講師高宮盛逸
午前七時〇〇分 日本語講座 講師植松金枝
午前七時二〇分 新聞(日語)
自午前七時五〇分至午後五時〇〇分 野球聯合賽實況大阪第二十回全國中等學校優勝野球大會甲子園野球場中繼
午前一〇時五九分 時報(滿語)
午前一一時三〇分 新聞(滿語)
午後〇時〇五分 經濟市況(奉天滿日語)
午後二時〇〇分 日用品價目(滿語)
午後二時四五分 新聞(日語)
午後三時二〇分 新聞(日滿兩語)
午後三時三〇分 經濟市況(奉天、日滿語)
午後四時〇分 官廳新聞(滿語)
午後四時三〇分 國務院情報處發表
午後四時四〇分 新聞(滿語)
午後四時五〇分 新聞(鮮語)
午後五時〇〇分 新聞(英語)
午後五時〇分 兒童時間
午後五時三〇分 講演(滿語)
午後五時五五分 氣象通報節目預告(滿語)
午後六時〇分 新聞(東京)
午後六時三〇分 講演生絲與人絹
午後七時五五分 管絃樂(大阪)大阪桃谷演奏
午後八時〇〇分 時報新聞東京
午後八時四五分 新聞氣象預報節目預告
午後九時〇分 演藝(滿語) 艷春院 喜子
新聞(滿語)
午後九時三〇分 講演

陸軍大臣指定辯護士
前日本法院推事
律師 正七位勳六等 引地寅治郎
事務所 新京永樂町三丁目二十一番地 電話五九五〇番
出張事務所 吉林城內維新街

獅子牌
全滿唯一之最新式衛生的設備堪誇
高級清涼飲料水
●蘋菓汽水(サイダー)(塞依達)
●檸檬汽水(司托輪)
●汽水
大連製氷株式會社
新京出張所謹製
新京吉野町六丁目三地番

陸軍改正軍刀

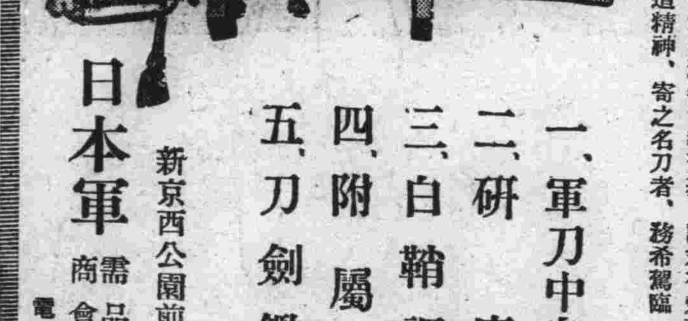

啓者
敝店此次開設刀劍部、曾迅遵新陸軍軍刀及刀飾、經本年二月十五日日本內務省官報發表、諸君有愛表徵大和魂之日本刀、以武士道精神、寄之名刀者、務希駕臨一觀、勿任盼待、崇頌夏祉
一、軍刀中身調製部
二、研磨部
三、白鞘調製部
四、附屬品部
五、刀劍鑑定部
新京西公園前
日本軍需品商會 刀劍部
電話三八八八番

耳鼻咽喉科專門
診療時間 自午前八時至午後六時 星期午後停診
院址 新京梅枝町四丁目一番地(領事館前東三條通橋角)
公主堂 三井醫院
院長醫學博士 三井忠
隨時入院 應召出診 電話二七〇三番
通曉日語而願爲看護婦者來院接洽

鶴岡煤礦公司通告
茲定于九月十一日上午十鐘在哈爾濱道裡商市街三十六號本公司開第七次股東常會報告去年度決算並于午後一時開臨時股東總會修改公司章程選擧監察人並討論整理股本股票各案屆期務希各股東携帶股票蒞會爲盼除分函外特此通告

康生醫院
新京頭道溝三笠町
●往診即意
●入院隨時
電話二二九四番

大連汽船行輪

●開往青島上海 上午十一時
大連丸 八月十八日
奉天丸 八月二十日
●開往天津（塘沽止）
長平丸 八月十八日
●開往龍口
龍平丸 八月 日
●開往長崎基隆高雄
山西丸 八月廿四日
●開往新潟伏木敦賀（載客）
河北丸 八月廿五日
河南丸 九月四日
●開往安東
濟通丸 八月二十日
●開往營口
河南丸 八月十九日

大連汽船株式會社
大連市山縣通
電話七一三一番
日本國際觀光局中國旅行社

近海郵船行輪

●開往營口
新潟丸 八月廿二日
●開往橫濱
勝浦丸 八月十九日
淡路丸 九月二日

大阪商船行輪

●開往門司神戶大阪
□此船有三等 ▲此船經由廣島 開上午十時
□他古瑪丸 八月十八日
烏蘇里丸 八月十九日
貝格爾丸 八月二十日
□夏德露丸 八月廿一日
扶桑丸 八月廿三日
哈爾濱丸 八月廿四日
亞米利加丸 八月廿五日
烏拉爾丸 八月廿六日
▲香港丸 八月廿七日
●開往天津（到塘沽止）
第一東洋丸 八月廿六日
●開往上海福洲基隆高雄 下午三時開
盛京丸 八月卅一日
福建丸 九月廿四日
●船票發售 滿鐵沿線各站及各埠日本國際觀光局
●車船連運票（往復票火車減二成輪船減一成通用期限兩個月）大連門司神戶間輪船票（買往復票返程票價可減二成通用期限參個月）發售
●專屬貨物代辦處 各地國際運輸會社

大阪商船株式會社
大連支店（電話四一三七）
奉天出張所（電話四〇八九）
新京出張所（電話三一六）

阿波共同行輪

●開往芝罘威海衛仁川 下午
第卅六共同丸 八月十八日
●開往芝罘、青島
第十六共同丸 八月十九日
●開往仁川
長山丸 八月廿六日
本會社代辦山東鐵路及朝日鐵路辦理各種運動一切事務
阿波共同汽船會社
大連市山縣通電話五一〇〇

朝鮮郵船行輪

●開往青島仁川
會寧丸 八月廿一日
●開往仁川博多長崎鹿兒島三角
清津丸 八月二十日
前記輪船出口時日因天候關係或有更變
朝鮮鐵路各站以及本行輪船經過各口可裝與滿鐵連絡之貨物※有上記號者純係連絡貨不售客票並可發行前項連船提單代賣海圖及航海路誌
朝鮮郵船株式會社大連代理店
近海郵船株式會社大連代理店
大連市山縣通一八一
本郵船會社大連出張所
電話三七三九、六七一二番
專屬貨物代辦處 船票代賣處
各地之日本國際觀光局
丸二商會電話四二四六番

日本郵船行輪

●開往漢堡倫敦雜特丹
里昂丸 九月四日

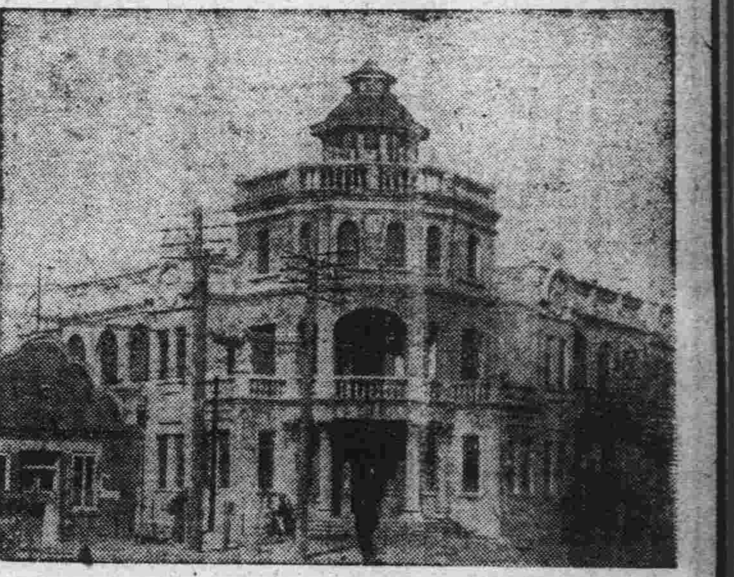

本院全景

奉天外國語學院招生

宗旨　本學院專招滿洲國子弟造就高等普通日語人材以應服務社會爲宗旨
資格　曾在初中或師範學校修業及高小畢業年十在四歲以上二十八歲以下者爲合格
科別　初級科　高級科
課程　日語　國文　唱歌
日文　文法　會話　尺牘　公文　日本風俗
常識　國文　時文　古文　文學史　詩詞
修學科目　每日教授五小時　日文五小時　自習兩小時
時間　體育每週三小時
報名手續　自陽歷康德元年七月一日起至本年八月二十日止報名時繳報名費大洋一元取錄與否均不發還
報名地點　奉天工業區一馬路一號
考試手續　口試隨時隨收
開學　陽歷康德元年八月二十日開學各生須於開學前一日報到
總院址　奉天工業區一馬路一號（原農林大學地址）
宿舍　本院爲便利遠道學生就學起見備有男女學生之宿舍
（另有詳細簡章函索附郵二分）

五淋白濁滅菌至烈　利比兒

利比兒効力絕大

服藥翌日之爽快　五日後之徹底藥

特製利比兒爲現代治淋藥之第一人者日本內地勿論雖海外諸國到處莫不博有絕大信用服用特製利比兒後淋病菌我諾我根恰等注熱湯然依化學的最微妙配劑調製內服藥故由腸粘膜吸收作用極速入膀胱內變强力殺菌性與尿化奐放尿時痛快行殺菌作用迄今憂鬱患者服藥翌朝心感難鬱爽快氣分藥效之說明茲費千萬言多由體驗者之實話若由五日分之試服便知事實矣

本劑之特徵

一、服藥翌朝尿變藍色排放强烈利比兒之臭氣此時自覺速現顯著效果
一、今迄尿道繁殖之無數淋毒菌有此可懼殺菌力由尿悉洗出是以不用危險尿道洗滌之必要也
一、特製利比兒之藥効爲識是確實起見取其尿以顯微鏡檢查黴菌最爲捷徑也服藥後黴菌屢屢殺滅現有趣現象異能滿足患者
一、凡由異國人種而傳染之病毒極帶猛毒性尤爲頑固故普通治淋藥毫無寸効惟此時特製利比兒對此猛毒性淋菌可完全滅絕

洗滌之危險

凡患淋病之人必欲一度洗滌尿道將來必大後悔茲將洗滌尿道可懼弊害之實例略示二三焉
一、因由尿道分泌之膿逆押至尿道之奧端其黴菌侵睾丸忽起睾丸炎恐發腫疼痛發熱身感不能動之苦痛
二、患者之尿道劇潰故如錐刺之痛其上更注入藥物尤與一層之刺戟是以排出膿返較以前劇烈甚至出血尿
三、膠皮管及點滌器插入潰尿道尿道之血管突破出血震蕩之人亦有之
四、藥物若强注入尿道押入黴菌諸共膀胱內部起淋毒性膀胱炎膀胱加答兒等卒至不能恢復原狀之人亦屢不少
以上自家尿道洗滌有百害無一益效果微弱故請注意爲要

日本滿洲海外到處藥店皆有販賣

大阪市東區南久太郎町二丁目
發售本舖　竹村製劑所

汗疱特效藥

疱膚靈
POMPHOLIN

脚趾濕氣、十人九有、輕則發癢、心神不快、次則疼痛、令人難堪、甚至全足糜爛、血水交流、步行困難、失時廢事、倘不及時早治、牽犯大腿窩之淋巴線、發腫化膿卒非開刀臥床不可者、頗不乏人、西諺有云「及時一針不縫、過後便得九針」誠哉斯言、深願世之有脚趾濕氣者、切勿小視斯疾、速購「疱膚靈」除根可也。

包裝　一〇西西　二五西西　一〇〇西西　各一瓶裝

各埠大藥房均有出售

株式會社　鹽野義商店　大阪市道修町三丁目

SP—4

婦女會今天開了烹調研究會、徵求用什麼法子、作菜能好吃、大家想了想、只有用味の素、方可成功、因此大家都到會場去了、預備一同發表意見、

登錄商標

味の素

（味之素）

這味の素凡是蒸燉煮燒煎炸炒熬等菜湯都可以應用烹調

（C—393）

何必常患

背痛

五十年之成績

第威德製藥公司歷獲全球五十餘年百試百驗之成績、遂敢擔保凡患背痛　腰酸　風濕　骨痛　骨節筋骨疼痛　遺精　便濁　小便赤熱　小便短少　膀胱便溺等症者、一服第威德補腎丸、立即愈好、

此丸在中國全國飽受各界讚賞、咸稱靈驗無比、因彼輩所患病症、雖經他藥醫治、皆無能爲力、服第威德補腎丸後、即獲愈好、請即向東三省獨家經理營口源來盛洋行或拿島藥房購用、閣下亦能獲此同樣效果也、

第威德補腎丸

大同報

本報創刊西曆一九一三年
發行人 王希哲 編輯人 富彭年 印刷人 賈澤民
社址 新京東六馬路
電話(本日) 編輯部四七二四 營業部二〇九六 印刷工場四七二五
報費 一份國幣五分 一個月國幣壹元 外埠郵費在外
廣告價 一行(五號字十三字)一日壹元 特別地位加倍 長期另議

南京中央軍海陸並進 入川協助剿赤
劉湘聞之大驚失色

【重慶通訊】五六兩路軍、對萬源一綫、曾兩次總攻、惟因山勢阻險、匪工堅固、加以山洪暴發、運輸困難諸影響、卒失奏功、現在前綫水勢、已經減退、各部軍實、亦補充完竣、劉湘前日特電令唐式遵、實行三度總攻、唐奉劉電、已轉令前綫各部一致動員、此時想已正式接觸、據此間某高級軍事機關接潘文華由通江來電報告謂新近匪由萬源開來兩團、似在萬固通江以南陣地、而芝苞口附近之匪、復退至尖山場、龍尾場一帶、據此判斷、匪必係準備放棄萬源、沿鷹龍山一綫固守、圖收縮地利勝之效、共在政治方面並探知匪最近確派大批道地共匪、潛入後方、煽惑軍隊叛變、惟已嚴加防範、匪計[illegible]、終難得逞云云、劉湘日來對萬源屢攻不下、顯示焦急、當其下令前綫三度總攻時、曾再三致意唐式遵盼於短期內將該縣攻下、以免中央軍由下東入川、引出其他結果、而中央軍事特派員程澤潤、奉蔣召赴贛、頻行之頃、劉氏往其寓所晤別、則殷殷以陝軍出動堵剿爲懇程駐川日久、深知赤匪對陝南無後顧憂、故表示願將此意轉達蔣氏現聞中央軍胡宗南師、已奉蔣令由甘邊開入四川之昭化廣元、輔助田軍截剿、共先頭部隊共有五團到達指定地點、特種部隊、現正積極輸送中、大約一週內、即可全部入川、同時海軍部復準備以新造江防砲艦五艘、駛入川江、隨時巡弋約於雙十節前後、即可駛渝故中央軍入川協剿、已由宣傳而成爲事實云、

中國開發西北協會 工作大綱
業經年會大會通過

【歸化電】開發西北協會會員馬鶴天、督蕩平等八十餘人離張西來、過大同下車遊雲岡、抵綏、各界開歡迎大會

【張垣通訊】開發西北協會第二屆年會、於本月在此間剿匪司令部禮堂舉行、出席人員共百餘人、大會除通過工作大綱外、並議決組織調查團、即赴西北各地考察等案閉幕後、一小部份會員如寧夏教育廳長葛武棨、中央黨部徐志雲女士、上海新聞報記者陸留等、因另有要公、即於當晚離張、其餘均沿平綏路赴大同綏遠包頭視察玆誌其工作大綱及決議案如次

工作大綱 該會第三年度工作大綱草案、由理事會提出、當經大會通過、甲關於分會者、一、從速成立寧夏青海、持蘊各省分會、二、充分增進分會之聯繫、如派員視察各地分會、協助進行事宜、並製發分會每月工作報告表、以便隨時輔助與指導、乙、關於會員者略、丙、關於刊物而、略、丁、關於調查研究者、一、本會業務部、向係分組研究各組設幹事一人、自下年度起、各組應改設主任幹事一人、幹事若干人、以利研究之進行、二、本會會員、多半熱心考察西北實際情況、本會爲適應此種需求起見、除隨時注意政府派遣考察團體盡力設法推派會員參加外應視力之所能、組織各組考察團、實施分類考察、戊、呈請中央指撥西北墾殖實驗區、本會擬於下年度內、呈請中央聯合商同西北各省政府、於西北某省區中、指撥一二墾殖實驗區、以達本會實際開發西北之目的、而利集中本會人力財力之途徑、己、籌集基金、

議決要案 該會議決要案如下、一、組織調查團即赴包頭、綏遠、大同考察、一、改良西北牧畜事業一、開發西北宜先發展綏寧牧畜、不必專重開墾、一、本會應特別注重獸醫調查、一、多設獸醫館於西北各地一、開發西北宜先延長平綏路至寧夏、一、請中央速籌鉅欵完成隴海、

臨時動議 一、本會電林、汪、蔣、報告開會經過、並請求、甲、恢復張庫交通、乙、救濟察綏水災、丙、設法鞏固西北邊防、二電慰本會理事長戴任(立法委員因病未出席)並報告大會經過、均議決通過

會昌赤匪猖獗
圖偷渡章水擾蔣軍陣地
粵方嚴防閩匪竄擾邊境

【南昌電】現會昌赤匪頗猖獗更欲偷渡章水、擾亂國軍陣地、粵三軍長李揚敬、特飭七師全部、在白渡章河沿岸一帶佈陣、並加築碉堡、及禁止船隻來往、所有橋樑悉加毀壞、以阻匪來路、同時日夜增派隊伍防守、又閩西駐軍生擒僞農工師長楊中一名、昨槍決、

【厦門電】泉訊路大田赤匪、確於二十三日退走、大田秩序漸復、永德人心已定、沈發藻在德化督剿股匪、陳公亮破匪巢大正寨、匪死傷及被俘者甚衆、陳生死不明、沈定二十九日返泉、令五一七團向大田游擊、

【長沙電】陳旅長子賢昨由郴縣電省、略稱匪僞湘贛軍區第四團李匪宗保部、人槍數百、機槍六架、會合僞第五獨立團張北平部、及郴縣遂川僞游擊隊、人槍三四百、向我郴邊進犯、經職率部會同保安十七團迎頭痛擊、在米湖將匪擊潰、狼狽逃竄、是役斃匪百餘名、斃匪連長一名、傷匪無算、奪獲槍械甚多、

【福州電】閩境赤匪、以我軍開始圍剿、限期肅清、匪近乃四竄、圖擾我後方、大田發現彭德懷殘部、已在我軍圍剿中、軍方據報、匪探符號爲制錢十二文綠色紙條青布膏藥、均被我截獲、並嚴密防範中、匪不得逞、又保安處據鍾紹葵團報告、茶地僞模範團長賴瑞斑、携械向我投誠、又據藍家渡匪軍投誠大稱、匪積貨約二萬元、裝永定境內山中、待機接運爲肅清殘赤計、請調得力隊伍、赴大洋壩協同清剿、

【香港電】閩共匪將竄擾粵邊境、陳濟棠電令前方防範並飭余漢謀李揚敬三十或三十一日返防、主持軍務、

中國各省天災損失 不下三萬萬元
農業試驗所之統計

【南京訊】本年旱災廣及十一省、中以江蘇、浙江、安徽三省爲最重、頃據實業部中央農業實驗所估計本年旱災損失如下(一)江蘇省據蘇省政府估計江南各縣耕地總面積、約計二六、〇〇〇、〇〇〇畝、內稻田佔百分之八十約、計爲二一、〇〇〇、〇〇〇畝平時每畝收稻四擔共約收八四、〇〇〇、〇〇〇擔、本年耕地因旱不能栽種者佔百分之五十、約計一〇、五〇〇、〇〇〇畝全無收成因旱作物生長不良者、佔百分之四十、約計八、四〇〇、〇〇〇畝、收穫五成未受旱害者、佔百分之十、約計二、一〇〇、〇〇〇畝收穫九成、共計約能收稻二四、〇〇〇、〇〇〇擔、較平時少收約六〇、〇〇〇、〇〇〇擔、每擔以售價三元計、全省損失不下一八〇、〇〇〇、〇〇〇元、(二)浙江省全省耕地計約四一、二〇九、〇〇〇畝、依江蘇之估計情形類推全省損失當在一九七、八〇〇、〇〇〇元左右(三)安徽省之損失未詳但除淮河以北災較輕外、其餘各縣災情均重、約計損失、當亦不亞於江浙二省、再加以其餘各省之災歉、則本年旱災損失、約計當不下三萬萬元云、

冀豫邊境匪熾
兩省軍團協力堵剿
匪徒四竄散聚無常

【開封通訊】河南土匪之多、著名全國、豫西豫南、豫東動則嘯聚數千、豫北雖亦有小股出沒、終較遜一籌、近數月來、大河以南、匪勢已戢、豫北反有逐漸猖獗之勢有股匪二百餘人、將林縣屬合澗集搶刦一空、劃斷安陽林縣間電話、實行盤據、史連雲、程希孟、劉明貴等股數百人、原盤據於豫省東北隅回隆鎭一帶、經三區專員方策派安陽、湯陰、臨漳、內黃四縣保安隊會剿後、大部向河北省大名屬潰退、大名及大寒屯保安隊抵抗失敗死隊長一名、兵士二十餘名牲畜被擄七八十匹、架走學生及男女村民百餘人、姦淫焚燒、慘酷異常、迨大名駐軍騎兵團及民團趕往、匪經漳河北葡萄營、又竄至臨漳縣屬硯花台村、㩦軍隊追及、復過漳河南岸、由杜家堂分爲兩股、擾害漳河口之馬家莊及安陽臨漳交界之施家莊、旋復聚集於姚家莊、蔡家莊、向各剿擊部隊頑强抵抗、河北省部隊、在劉家村架砲轟擊、豫省團隊由馬房前進、分頭包剿、匪復西竄安陽縣屬之灘里一帶、距家橋可聞砲聲、距安陽城僅二十里許、昨晨復渡漳河至野谷村一帶、除由豫冀兩省團隊會剿外、三區保安司令部、並派馮參謀督隊沿河各口堵擊、以防回竄云、

綏遠災情益趨嚴重 傅作義電請賑
鄂省將以二百萬元救災

【歸化電】臨河於亢旱之餘復遭大雨、永濟剛濟等渠決口、縣城危岌、城垣多被沖塌、鄉村多成澤國、損失極重、刻在詳查中、傅作義、再電汪、請速撥賑欵、原電云、南京行政院院長汪鈞鑒電奉悉、仰見鈞座垂恤邊民曷勝銘感、惟本省連日大雨滂沱續據歸興涼豐和及薩拉齊陶林集寧臨河安北固陽等縣紛紛電報、災情益趨嚴重各地田廬沖毀、糧畜無存、區域雖非普遍、情況亦極慘重、遍野哀鴻、盼救迫切、本府當之災民待救甚急、未容稍緩、除已飭民廳及賑會按照近日報載中央救災治標辦法、趕速籌辦外、合再電請鈞院、迅賜撥發賑欵、以資拯救、無任感企待命之至綏遠省政府主席傅作義叩、

【歸化電】賑務會連電綏民廳詢綏省災情、準備統籌救濟撥欵施賑、綏民廳復電云、南京賑務委員會鈞鑒、兩電敬悉、七月上旬本省連日霪雨、山洪暴發、各縣田禾村舍、淹沒甚多、平綏路軌沖毀數十段、災情奇重、爲年來所僅有、已飭屬詳查、現據歸綏和林豐鎮托克涼城固陽等縣報稱、災情均甚慘烈其餘各縣查明續陳、詳情另文呈報外、僅先電復、綏遠民政廳長袁慶曾叩印、

【漢口電】省府以災區擴大、將加緊籌賑、至少以二百萬辦理救濟、現天尚未雨、再綏則補種亦絕望、張羣因災重、留省主持救濟事宜、暫不赴贛、賑務會某君談、鄂省水旱災遍及全省、鄂東鄂南各縣均旱、鄂中鄂北水旱兩災交迫、僅鄂西數縣未受重災、黃梅來人談、該縣兩月未雨、田禾枯萎、飲料斷絕、米價漲一倍、黃花鎭、某婦携子女各一、出外乞食終日未獲粥飯、返家三人同時自縊、襄陽成立墾殖會、

【南京電】鄂省旱災慘重、災區已達三十餘縣、以鄂南爲最重、鄂省府日前派南夔來京向中央報告災情、並請賑濟因汪赴滬未及晉謁、聞行政院負責人表示、汪接鄂主席來電、對鄂災極關心、返京後當通盤籌劃救濟、南調洽貸借種欵問題即返鄂覆命、

【南昌電】省府據鄱陽東鄉修水慈化等縣區呈報旱災慘重情形、都以本縣旱魃爲虐、不特禾稻無收、即蔬菜亦皆枯死、實爲數十年來未有之災象、擬省賑務會統計、刻下呈報旱災縣份已達六十餘縣區之多、

皖省水旱災患洊至
省委分兩路往勘旱
蕪湖防旱得宜秋收減半
堅固圩閘均准放水灌田

【蕪湖通訊】今夏皖省以久亢不雨、旱象已成、省主席劉鎭華方卸去邊區剿匪軍務、於廬山請訓歸來、因見皖省襟江帶淮、水運流暢、即使久旱、亦應以人工方法修堰開閘、圖謀補救、而各縣報旱文電、如雪片飛來、深以災情重大、特命令全省總動員、進行、

救旱工作 劉並同全體省委、分兩組出發、躬往上下游沿江十一縣奔勸、凡有圩閘之所、無泛濫危險者準即開閘灌田、計赴下游勸災者、爲劉氏及苗特派員、楊教育廳長、暨水利處范工程師、乘座源豐輪、至往上游者、則爲馬民廳長、劉建廳長、暨建廳第一科長江世輝、省府編輯股主任許漢三等、乘座安鎭輪、前赴望江及馬華堤一帶勸察、桐城縣長廣育英及蕪公安局長于軍光、均於先一日應召至省隨行視察下游、因沿途登岸始行抵蕪、劉等當分乘汽車四輛至東南飯店行轅休憩、並令王行政專員召集紳商領袖、垂詢

地方災情 面加訓示、對防旱工作及設施、皆分別予以指導、對蕪湖地方防旱工作之進展、深致欣慰、蓋濱江河各處圩田均告得救、僅第七區山田有千餘畝報荒秋收可望五成、劉氏對歡迎人士及記者言、此行勸災惟在深入民間觀察、督促地方、以視各縣長對於省方所須防旱功令、是否切實舉行惟望迅圖灌漑、能多救一畝田、即多爲一方人民造福云云、劉氏嗣又言及、皖省以地勢之不同、可謂水旱

災荒洊至 皖中一南帶屬守閘旱、皖省爲濛埠各屬、又釀水災、較諸他省益爲難救、返輪住宿、分開往下游、業令和縣劉縣長當塗馬縣長分在金河口及釆石守候、午後由釆石過蕪、對地方各界演講、即行旋省云、

晉西北實業公司 握西北實業權
現已設立八廠一貿易公司
出品問世後外貨將受影響

【太原通訊】晉省當局、爲厲行十年建設計劃、曾有西北實業公司之組織、該公司即爲發展西北實業之總樞紐、總經理爲閻錫山協理爲彭士弘、該公司至今業已設立八廠、並一貿易公司、計屬該公司礦業組者有西北煉鋼廠爲該公司之最大事業、閻氏前曾派遣專員赴德考察煉鋼事業、現該廠經費已籌足一大部、所需機器已向德購妥正在此間北門外建築房舍、預計明年年底即可竣工、後年春可開始煉鋼、其出品擬先供給修築同蒲鐵路之用、專造鋼軌然後推銷全國各地西北煤礦第一廠資本三十六萬元現已實行開採、屬於工化組者有西北洋灰廠、西北皮革廠、西北窯廠、西北火柴廠、西北造紙廠等五廠、洋灰廠資本爲四十萬元、現正建築廠址、機器一部業已運回皮革廠資本爲二十萬元現已開工製造、窯廠資本爲十三萬元、現已開工正在試製耐火磚、火柴廠資本爲十三萬元、出品西北牌之火柴最近已上市造紙廠資本爲四十萬元、現正建房鑿井、將來從事製造印刷書籍及鈔券之厚紙、紡織組屬之西北毛織廠、資本爲四十六萬元、現已籌備就緒、最近數日內即行開工製造、特產組屬之西北貿易商行、現正積極籌辦、將專辦西北物產之輸出事宜、並擬在綏遠天津等處設立分行、更在綏遠建一洗毛池、經營西北毛產、至前有之壬申製造廠所屬之各廠及汽車修理廠、育才機器廠等數廠、將來亦將劃該公司經營、上列各廠出品問世後進口外貨銷路、將受重大影響云、

通俗演義 覺世奇談【一七】
清溪道人編次 冲和居士評校

第四回 聽讒言潑皮興大訟 遇知己老穆訴衷情

三

妻五福出外廳見皮廿九說了、皮廿九歡喜、暗中令衆人漸漸散去、耿家一面整下酒席、一面另秤銀兩、去買棺木、將前門關了、止從後門出入、衆人陪皮廿九在茶廳裏坐、濮員外出名、將自己住屋做盛頭、倒提年月、寫一紙百十兩欠契與皮廿九一齊押了花字、將契付與戚五福收執、當面議定、待棺木出門、安葬之後、方交銀兩、皮廿九呆着那幅嘴臉拿班做勢、纏了一會、大家攛掇契上又加了些銀兩、兩下和息了、皮廿九又道『君子不羞當面、巧言不如直道、我妹子雖與耿大娘子、因言語間受些淩辱、主僕情分理之當然、又承濮太公與衆兄諸位長者分付、小子是個一刀兩截的硬漢、決無他說、單恨那瞿子良狗殺才、先將我妹夫謀死他鄉、怪我亡妹理論、又一腳踢傷了小腹、登時墮胎身死、這廝萬分狠毒、情理難容、眞正三條人命、決要告他抵償、纔泄此恨、列位長者、做一盟主、濮太公與耿大娘子、不可暗裏助他、若使小皮知道、轉變臉時、莫嗔我作事太反覆』衆人道『任從你去告訟、只不要沾惹舍親便了』大家唱了一個簸箕喏、坐下吃酒直至更深、皮廿九親自替妹子換了衣服、扛入棺裏、收殮已畢、又到妹子臥房裏打開箱籠、收拾些衣飾細軟、打疊個包裹、拿回家去、就叫了四個伙工來、捱至五更擡棺出門、衆人送出、皮廿九千恩萬謝去了、衆親、各自散訖不題、且說皮廿九、分付伙工、但擡棺木去郭外暫寄自卻乘夜央人、做了一張狀子、次早遞到辰溪縣來、正值知縣裴爺升堂、皮廿九將詞狀、當先遞上、知縣接過來見上寫道

三命事、痛某妹夫耿兎禍遭兇惡瞿天民、謀財殺命嫡妹皮氏、理究致死根蘇觸怒踢打、登時墮胎身死隣里妻五福等證、泣思三命含冤、極天慘變、叩台親審、存歿啣恩上告

縣官看畢、見是人命重情當堂准了、隨即發僉牌、差公人拘喚正犯瞿天民、干證妻五福等、一干人聽審不題

且說瞿子良一時氣惱上來、將皮氏踢倒、慌慌忙忙取路出城、奔到家裏、見了母親妻子、將前事細細說了一番婆媳二人、驚得面如土色、一夜坐疑不睡、次早令人打聽消息、已知皮氏身死、舉家徬徨無措、寢食俱廢、瞿天民暗思二仙之言、毫釐不爽、又將廟中奇遇從頭至尾對母親說知、元氏未及答言縣中公人已到、瞿天民延入客坐座下、忙辦酒飯相待、公人取牌出來看了、備併見官、瞿天民送出差錢、二公人嫌輕、懷些冷言譏語的、奚落了一場、不收財物、還自去了、次日復來絮聒、至晚又去、

小廣告

賣書 吳子芬先生著作文範本一部都百餘篇扶論說之秘採國學之奧可爲作文之寶筏學生之津梁玆欲公諸同好原本定價國幣六角今擬減收半價每冊售國幣三角存書無多購者從速在外埠函購國幣四角郵費在內 本報營業部啓

本報啓事

本報成立瀋陽四鄉總分社委金寶恩爲總分社長金國楨爲經理單鈺鏞爲陳興仁爲分社記者特此聲明

本報特派曹韻珊爲北鎮分社長劉佩鵾爲分社記者特此聲明

本報委郗震藩爲西豐分社記者特此聲明

內科。痔疾科性病。小兒科。
法療戒嗎啡海洛英專戒鴉片
詳細診斷 誠心治療
隨意入院 隨時前往診治
松本醫院
日本橋郵便局前 電話三七五六番

滙價低廉◇手續簡便
滿洲各商埠地均有莊
新京益發銀行
滙兌山東山西江南河北各省城鎮
分行 大連◇哈爾濱

美女芳國 跳舞 新京晚艷
國都跳舞場
三笠町二丁目●電話三八〇六番

(金雞謳兒)
キンチョール
蠅退治に
剿蠅宜用
誇耀世界的最新强力殺蟲液
一切害蟲見藥立斃 (人畜無害)
効用 專殺滅蠅、蚊、臭虫、蚤、虱、灶馬、扁蝨、狗豆子、毛虫、及其他一切之害虫、

大日本除虫菊株式會社 大阪 雞冠蚊香總行

黃郛即將歸回任地 解決華北一切懸案

首先剷除內部不同分子 業有專電告平政委會

【北平十六日電】自四月以來、閑居於莫干山、靜觀情勢轉移之北平政務整理委員會委員長黃郛氏、由廬山會議之結果、將於二十日前後決定歸任、於十四日夜電告北平政務整理委員會、在黃郛之歸任、對向日滿華懸案將有努力之處理、首先剷除內部不同分子、

【南京十五日電】廬山會議已畢汪精衛氏乘軍艦今晨七時返南京、當即出席中政會議對中國記者談、此次赴廬山會議爲訓示軍事訓練團、以蔣委員長疲勞未能觸及重要問題、及全體會議情事、黃郛氏與蔣介石氏、尚有要談、在廬山滯留數日後、赴南京上海、要事辦理完竣後北上、

吉田軍務局長會見東鄉局長 對軍縮會意見一致

主張廢棄華盛頓條約 望英美提出率直意見

【東京十六日電】吉田海軍軍務局長、十五日午後五時訪問東鄉歐亞局長於外務省、會談一時餘而去、對於廢棄華府條約及對豫備會談之日本態度、根本的意見、大體一致、列之如左、

一、廢棄華府條約、得漸次通告之事、以條約上之權利、日本政府之漸次行使此權利、勿須躊躇、

一、十日再開之豫備會談、臨之以誠實之態度、對英美、率直求其提示具體意見、相互作十二分之討論

一、豫備會談事實上係判斷本會議有無舉行之可能、實一重要會議、視其結果如何豫備講求相當方策、

改革在滿行政機構 影響商工業甚大

大連商工會議所發表意見

【大連十五日電】改革在滿機構問題、目下由陸、外、拓三相檢討議論、此爲日本對滿政策之本幹、自不待言、惟其影響於在滿日本人商工業者甚大、故希望改革之適當、大連商工會議所、因尊重商工業之利益、期望作成有利於在滿商工業者之發展之改正案、前此曾愼重研究近已到達決論、於十四日午後一時舉行緊急理事會議、決定大體、擬於十六日午後召集緊急理事會、作最後決定、徵開該所意見、對於傳說之二位一體有相當反對意見、返還附屬地設置關東州知事等問題、殊屬蔑視日本人之滿洲發展、以純然商工業者之立場、有相當强硬之主張滿洲各地之商工團體、亦與大連商議所所見亦略同、將以在滿日本商人之立場、對行政機構改正發表重大意見而入於具體的運動云、

本年度蘇聯漁區費 日蘇成立諒解

盧布兌換率暫按三角餘

【東京十五日電】日本漁、戶在蘇聯漁區交納借區料及在莫斯科定盧布兌算率問題、其後經大田大使、酒勾參事官、向猶斯開畢幾遠東次官羅鋅白爾克經濟部長、繼續交涉、十五日據大田大使電報外務省、關於本年度下半期借區料及其他諸應納款爲限、日本漁業者以阿苛債券三角二分五厘之現行率行之可向蘇聯漁區長繳納、兩代表間、已成立諒解、若此次新改兌換率、可從新定者、惟協定未見成立、可遵守三角二分五厘之率行之云云、外務當局對該諒解已回答通知、正式承認云、

中國防空熱

【香港電】近來西南之航空熱、已至白熱化之程度、最近除廣州飛機製造所、大加擴充外、其餘如潤江、汕頭、天等處、各飛行場附近、均添設製造所、又於韶關亦擬增設飛機及發動機運貨汽車等製造廠、至江西省方面、亦有同樣發達情形、頗注全力於此、江西航空學校、去年第一屆畢業生、計達六十人、全年該項學生、數目大增、取錄共九十名、因該校以人數關係、未便收容、乃派遣學生三十人至香港之遠東航空學校肄業、該項學生已於昨日抵港矣云、

楊虎城赴廬山

【南京電】陝主席楊虎城、前曾赴渭北視查、前日返省、玆因應蔣氏電召、參加廬山會議、前日晚即乘機飛往南昌云、

實業財政等部議決 公司資本變更一部

此後可以應用外國貨幣 由實業部公佈施行

滿洲國內、所設立公司之資本、雖定以我國之通貨爲原則、但爲使建設途上之我國產業、迅速開發起見、極需要外資加入、是以實業部當局、制定『關於公司資本之件』命令一文、俾使外資圓滑流入、該命令係財政部、司法部、實業部、聯合會議之結果、除特殊營業之公司外決定不可以外國通貨爲資本該命令原文大意如下、

公司之資本、得經實業部大臣認可、以外國貨幣定之、但以銀行業、保險業、信託業、拔會業及交易所業爲目的之公司不在此限、以前項規定而定資本之公司如爲股份有限公司或股份兩合公司時每股之金額、第一次應繳之股欵之公司債券每張之金額由實業部大臣定之

附則

本令自公布日施行、又關於公司資本之件、依據康德元年勅令第九十七號關於公司資本之件之規定股份有限公司、或股份兩合公司、受實業部大臣之認可以日本國通貨定資本時、其每股股欵及第一次應繳股欵並各社債之金額規定如左、

一、每股股欵定爲金二十圓以上但一次繳齊全股欵時得以金十圓爲每股股欵、

二、第一次應繳之股欵定爲全股欵二分之一以上但每股股欵在金五十圓以上時得少至四分之一、

三、各社債之金額定爲金二十圓以上、

歐美派顏宋顧三大巨頭 青島商定新外交策

即將提出廬山會議請蔣介石採取 藍衣社亦表示贊同

【南京電】歐美派巨頭顏惠慶宋子文、顧維鈞三人、在青島避暑爲名、開重大外交國策會議、協商新外交方針、會議近已完畢、三人意見已歸一致、擬於日內相率赴廬山會晤蔣介石氏、擬示其議決方案、要求採取、據接近宋氏方面之確實消息、歐美派三巨頭議定之新外交政策、仍守絕對秘密、但其原則約有三項者已經判明、

一、保持列國在華均勢、

二、再建門戶開放及領土完整之兩大原則、

三、滿洲問題之國際的解決

顧維鈞氏提倡之締結太平洋不侵略條約案、與宋子文氏提倡之將滿洲問題付諸九國公約、業爲其討論之焦點、但不知其議定之方案屬於何種、最近藍衣社機關報紙、對外主張、頗以保障其充實力主義之安全爲目的、贊成與遠東關係諸國締訂保障中國獨立安全之强力的國際協定、蓋藍衣社極力提倡自力主義、急欲實現其國力建設理想、而國際對華趨勢、或發生變化、使其理想歸於幻滅、故急欲依賴國際勢力、此種微妙心理對於歐美派當握國府外交權之企圖、予以重要援助、在歐美派方面不能不謂好運已到了、

中國發行 航空公路獎券

【南京電】南京中央政府、爲興築航空公路、特發行航空公路獎券、以半數充作獎金、故一般人頗願購入、上月第六期之成績甚好、本月第七期之開獎、將在上海舉行云、

改革在滿機關問題

谷參事官會見永田局長 兩方意見逐漸接近

【東京十六日電】在滿機關之改革問題、由永田陸軍軍務局長、與谷參事官、交涉中意見已漸次接近、滿鐵附屬地由關東長官移於全權大使拓務省已同意、今後向有下列二案、

一、大使之監督命令系統、

二、滿鐵監督之檢討、

來月上旬谷參事官歸任前、事務當局案就緒、可入於政治交涉、或可早日解決也、第一項總理監督依然如陸軍主張、第二項則依然置於拓務省下、所設滿鐵監理官、則由大使館事務總長下之事務官兼任、因此故相接近云

廬山會議 範圍頗大

【南京電】曾仲鳴前日對記者談、此次廬山會商、汪蔣黃所討論問題、極寬泛、一中央政務問題、二剿匪問題、三華北外交問題、四財政問題、五各省防務問題、均有相當協議云、

福州被圍 共產軍再起

【福州十六日電】福州現以共產軍再起、及陷於不穩狀態、此次來襲之共產軍、

一、福州東北連紅羅源約三千與古田福州北門外連華約二千、兩者連絡改至福州郊外、目下與中央軍激戰中、

一、由大田長驅直入南嶼（福州對岸）約千與中央軍部隊交戰砲火福州事實上被共產包圍中城內已潛入共產便衣隊策動甚烈、目下中央陸海軍警總動員防禦云、

北鐵交涉停頓

李督辦有重要見解 交涉停頓係蘇側不誠意

【哈爾濱十五日電】有以東京北讓鐵渡交涉停頓之事訪李紹庚督辦者、李氏曰、北鐵東京交涉以滿洲國側代表之回國、而陷於終結狀態、此盜由於蘇聯側不誠實之態度所致、從來未決之、一、盜引車輛問題、一、北鐵從業員之權限問題等問題、均應解決之、李督辦不日赴京作重要協商

橫山新京兵站長 就任軍政部顧問

新京兵站支部長、橫山中佐就任軍政部顧問、不日赴齊齊哈爾就任、小林中尉則繼任兵站支部長云、

鄭國務總理等顯官列席 全國司法會議開幕

十六日起在司法部開會三日

第三次司法會議於十六日午前八時半、在司法部會議室開會、馮司法部大臣、林最高法院長、李最高檢察廳長古田、靑木、飯塚各司長及各省區高等地方院長廳長等百一名外、並有來賓鄭國務總理大臣、遠藤總務廳長品川監察院部長、岩佐關東憲兵司令官、竹澤法務部長等多數人之參與、照定時開會如儀、司法部大臣就議長席、宣言開會、由國務總理大臣、致訓詞、大要謂、遠藤總務廳長以撤廢日滿兩國間治外法權問題、最近已有討論、滿洲國以七百餘萬圓之豫算、於本年度支出之、以努力於制度之完備、最近以將來必可咸爲完全之法治國、希望諸君努力、俾此重要目的得早日達到、品川監察院部長演說、略謂國家爲最高道德之府、凡立法、司法、行政、等國家機關一切行爲、無不出於道德、諸位均當運用司法之任、希對於此點深加考量、以向革新之途而邁進云云、次由司法大臣首倡參與者一同三呼萬歲午前十時進宮、

由十六日起凡三日間、召集滿洲國司法官百一名、在司法部會議室開會議其日程如次、

第一日（十六日）

午前八、三〇開會典禮（一）國務總理大臣訓詞（二）來賓代表祝詞『遠藤總務廳長』（三）馮議長謝辭

午前一〇、〇〇終了、

午前一〇、三〇全員進宮、

午前一一、三〇豫定終了、

午後二、〇〇會議、

一、大臣訓詞、

二、最高法院長演述、

三、最高檢察廳長訓詞（對檢察官）

四、總務司長指示、

五、民事司長指示、

六、刑事司長指示、

七、行刑司長指示、

第二日（十七日）

午前九、〇〇開議（本部諮詢事項）

午後二、〇〇、一、本部諮詢事項、二、地方提出議案、

第三日（十八日）

午前九、〇〇開議（一地方提出議案）

午後二、〇〇（一）地方提出議案、（二）法曹會計畫案（三）會議終了、

午後六、〇〇於大和旅館大臣招宴、

鄭總理大臣訓詞

建國業已三年、帝制亦已實施、今開第三次全國司法會議、誠可欣喜、司法關係於人民之生命財產殊鉅、我滿洲國、乃帝制王道國家、然現所採用之法律、多係中華民國之法律、蓋模倣於西歐諸國者頗多、表現民生主義共產主義之意識極不合於吾國之國情、是故我當道、制定以王道爲主旨之法律、在世界法律上、別開一新紀元、他方我國由日本帝國之好意援助、爲遂行撤廢中華民國多年希望所不得之治外法權之故行諸般之準備、際此重大之時機、極希望諸君之努力云、

歐羅巴時局之中心 意奧首相行將會見

其成行頗爲一般人注意

【倫敦十五日電】確開奧地利亞首相修秀尼古氏、二十一日在羅馬與莫索里尼首相會見、據云豫定協議那共斯暴動後之奧地利亞與意大利之關係、覲該會談、必議及多爾福斯前首相遭暗殺以後兩國間發生種種重要事件、與日前莫索里尼首相斯他連背爾古公會見有關聯、當地對該成行頗爲重大視云云、

全美新聞記者 廿名來滿視察

日本新聞協會之招待

此次日本新聞協會、招待美國各地有力新聞記者二十名視察日本及滿洲一行伴同夫人（約四十名）於九月十八日抵橫濱、在日本日程終了後由光永理事長並日本新聞協會幹部同行於十月十日前後經朝鮮來滿洲、其在滿洲日程由滿洲國、軍部、滿鐵共同圖其便利、此爲網羅全美國第一流新聞通信代表視察新興滿洲國之始、映於彼輩之眼者如何、其報告於世界也又如何、殊堪以興味問題視之也、

喜多大佐 在奉天下車

【奉天十五日電】前關東軍參謀喜多大佐、榮陞參謀本部偕末藤中佐、吉岡中佐、加藤中佐本福一等主計五人、於十五日午後一時廿八分之鳩號車過奉、喜多大佐、在奉下車、乘午後十時四十五分所開列車、經大連赴任云、

駐華外軍演習問題 不出長城線境

法國軍側之回答

【北平十五日電】長城線附近外國駐屯兵演習問題、以英國側之態度未決而交涉成中止之形、十三日當地法國武官以書面致山海關儀我特務機關長謂今後法國軍隊在長城附近演習必先通告云云、此事與法國側、已告解決矣

滿蘇國境方面 蘇聯不法行爲

軍隊越境拘捕滿人 飛機偵察鼓動共產

【東京十五日電】滿俄國境蘇聯之不法行爲、本年頗然激增、綜合陸軍省接之事件報告、

一、二月十三日軍用飛機在圖們江下流雄基上空飛翔地形、

一、二月廿四日蘇聯騎兵八名侵入琿春縣敬神里偵察地形、

一、三月中旬滿人小販被蘇聯國境赤衛軍越境逮捕又被投獄、

一、三月廿八日在海青鎭附近修理電線中之滿人蘇聯騎兵捕縛逮捕、

一、四月中旬蘇聯將校六名與共產黨員之鮮華人結成一團侵入綏芬偵察地形、

一、五月一日扮裝中國人之蘇聯將校由共匪之引導侵入汪淸縣密林偵察地形、

一、五月十一日蘇聯騎兵六十名環入密山縣偵察、

一、五月十三日滿人三名在國境赤衛軍逮捕、

一、六月十三日蘇聯軍用機編隊在密山上空飛行、

一、七月十六日綏芬上空軍用飛機低空飛行、

繼古北口 外交辦事處主任

昨日出發赴地任

此次已決定爲外交部古北口辦事處主任之繼先氏以下飯盛、張兩處員、決定乘十六日午後十時中列車南行赴任聞該辦事處定員爲七名、外四名不日赴任云、

大橋次長 即將歸任

北鐵交涉滿國側代表、在東京活動年餘之大橋外交部次長決定十九日午後或二十日歸新京、爲迎迓該氏、外交部神吉政務司長十七日赴大連云、

康德元年度豫算 奉天省公署 開廳長會議

【奉天十五日電】奉天省公署於十五日午前十時、舉行廳長會議、就康德元年度豫算交換意見、並協議對中央部查定額之追加要求案、十二時後散會、

軍政部制定 軍醫服務官規則

軍政部、玆制定陸軍部隊軍醫官服務規則、此規則內容共計五章廿八條、已令知該部所屬各部隊等遵照實行云、

任免及指敘

（八月十六日公佈）

△宮內府屬官馮毅琦辭官照准此狀

△民政部屬官加藤志朗著調任中央警察學校助教此令

中央警察學校助教加藤志朗著敍委任二等此令

突然失蹤 在黑河行路中

蘇領事秘書西馬氏

【哈爾濱十六日電】黑河蘇聯領事館秘書西馬克夫氏、與蘇聯水路委員及外交關係者均被滿洲國水路委員招待、十三日晚赴黑河俱樂部宴會散會後、同蘇聯委員到日本茶館時、忽然行蹤不明、蘇聯領事館頗爲之驚駭、當即請求滿洲國委員及滿洲國警察隊搜查、而蘇聯委員參謀資格之包爾切氏、將臥病中之黑木中佐呼起、請求代爲搜查、滿日官憲不眠不休、繼續搜查、尙未查得該西馬克夫氏、黑河日本特務機關長官崎大尉侮辱事件發起人該氏之行跡不明事件滿日俄三國關係方面特別爲之關心觀其成行云、

在新義州設立 滿洲國領事館

中國領事館大狼狽

自滿洲國有在新義州設立領事館之說、該地中國領事館異常緊張、以爲滿洲國之設領事館、不僅對抗中國領事館、並擬將靑天白日旗統制之華僑、而奪之於五色旗之下、以此種妄測而協議對策有謂朱領事携此問題之材料並對策案、直接報告中央政府、將以三星期時間赴南京云、一方面則該地居留民、甚望滿洲國設置領事館之早日實現、照彼等之言、則對岸安東之同胞、自然可以沐浴皇恩、住在日本領之我居留民係中國人在中國領事統制下、日本官憲或冷遇之、故我居留民總以受滿洲國民之待遇較爲妥當云、

徵兵制度

中國近日實施 國民服兵役一年

【南京十五日電】國民軍事訓練計劃、乃實施徵兵制度之初步、訓練總監部與教育部磋商結果、此次已得成案、經軍事委員會之認可、公布實施、查該案對各省民衆普及軍事思想爲早日實施徵兵制度施行一年間軍事訓練云

各地商況

八月十六日

金銀

中銀收買產金價格（公分）三圓二〇

倫敦銀塊 二一片四分三

同遠卯 二一片六分二

紐約銀塊 四九仙四分三

孟買銀塊 五九留比六分二

倫敦金塊 六磅一八志四片

紐約金塊 三五弗〇〇分

上海標金 九四七元五〇

新京足金每兩 一一六、〇〇

新京紋銀每兩 一、五〇

匯兌

滿洲中央銀行總行行市

金票（每百元）一一二圓五〇

鈔票同 九四圓〇〇

現大洋同 一〇〇圓〇〇

滙紐約同 三三弗六分九

滙倫敦（每元）一志三片六分三

滙上海（每百元）九六圓〇〇

滙天津同 九六圓〇〇

美法滙兌 六仙六片八分一

英美滙兌 五弗八仙〇分〇

美日滙兌 三〇弗一二仙

中美滙兌 三五弗五〇仙

上海英滙 賣 一志八片八分五／買 一志四片六分二

上海美滙 賣 三五弗四分一／買 三五弗六分五

上海東匯 賣 一一七元〇〇／買 一一七元三〇

神戶美滙 賣 三〇弗〇分〇／買 三〇弗六分三

神戶英滙 賣 一志三片三分七／買 一志六片三分七

國幣滙鎭平銀 七〇二兩〇〇

大連滙上海 九七元四五〇

大連滙煙臺 九六元八五〇

錢鈔

城內現行

國幣每元合金票 一元一二三

國幣每元合鈔票 九毛三五

現洋每元合國幣一元

金票每元合國幣 八毛九分

鈔票每元合國幣 一元〇七二

鈔票每元合金票 一元二〇三

金票每元合官帖 四百四十五吊

鈔票每元合官帖 五百三十六吊

金融市場現行

●鈔票對國幣

本日午前：開行 九三、三三／大價 九三、五五／小價 九三、四〇／下市 九三、四〇／妥數 一萬五千

昨日午後：開行 九三、四三／大價 九三、四五／小價 九三、四〇／下市 九三、四五／妥數 二萬一千

●金票對鈔票

本日午前：開行 一一九、八〇／大價 一二〇、三五／小價 一一九、四〇／下市 一二〇、一〇／妥數 三六萬九千

昨日午後：開行 一二〇、一〇／大價 一二〇、三〇／小價 一一九、三五／下市 一一九、八〇／妥數 七萬五千

頭道溝取引所

●金票對鈔票

九月十三日 本日午前：開行 一二〇、一〇／大價 一二〇、八〇／小價 一二〇、三五／下市 一一〇、三五／妥數 六萬六千

本日午後：開行 休／會

●金票對國幣

八月廿八日 本日午前：開行 未／妥

本日午後：開行 休／會

▲大連▼

●金票對鈔票

八月廿八日 本日午前：開行 一二〇、一〇／大價 一二〇、八〇／小價 一一九、八〇／下市 一二〇、四五／妥數 四〇萬元

本日午後：開行 一二〇、三五／大價 一二〇、三五／小價 一二〇、三五／下市 一二〇、三五／妥數 六二萬元

同現行 一二〇、一五

●鈔票對銀大洋

同現行 九六、二五

▲奉天▼

●國幣對金票

八月廿八日 本日午前：開行 八九、〇〇／大價 八九、一〇／小價 八八、六五／下市 八九、〇五／妥數 三〇萬元

本日午後：開行 休／會

同現行 一一二、二〇

●國幣對鈔票

八月廿八日 本日午前：開行 一〇七、一〇／大價 一〇七、一〇／小價 一〇七、一〇／下市 一〇七、一〇／妥數 二萬四千

本日午後：開行 休／會

同現行 一〇七、〇五

▲安東▼

●鎭平銀對金票

現行 一五九、六〇

▲哈爾濱▼

●國幣對金票

現行 一一二、三〇

商品

●印度棉花

邊羅吉印 二三一留比

卜高魯印 一四五留比

沃謀拉印 二〇二留比

●神戶豆餅

▲大連▼

八月卯 三、四〇

十二月卯 三、四〇

●豆餅（一塊鈔票價）

現行 一、二四五

九月卯 —

十月卯 —

十一月卯 一、二六〇

十二月卯 一、二六〇

一月卯 —

●豆油（一箱鈔票價）

現行 —

九月卯 —

十月卯 —

十一月卯 —

十二月卯 一〇、六五

一月卯 一〇、〇〇

●大豆（百斤鈔票價）

帶皮 四、三〇

八月卯 四、三五

九月卯 四、三一

十月卯 四、二九

十一月卯 四、一二

十二月卯 四、一二

●高粱（百斤鈔票價）

現行 二、四八

八月卯 二、四八

九月卯 二、四八

十月卯 二、五二

十一月卯 二、五二

十二月卯 二、五三

▲哈爾濱▼

●大豆（一布特國幣價）

九月卯 七四五〇

十月卯 —

十一月卯 七四〇〇

十二月卯 —

●小麥（同上）

十月卯 一、四三五

十一月卯 一、三七〇

十二月卯 一、三一〇

一月卯 一、三五〇

米糧

▲新京▼

●大豆 現行 一六〇車

●高粱 現行 一六〇車

●城內米糧現行

紅糧 八角六分

籼米 一元〇四

小米 一元四角

粳米 三元二角

吉豆 一元六角

小豆 一元五角

稻米 四元

元豆 一元三角

豆餅 五角四分

大同報各地版

市校經費問題
文部派員蒞奉勘核
常年經費定卅五萬

【奉天】省各小學校十二處、歸併奉天市政公署接辦一節、已誌本報、市署頃將各校接收完畢、對於辦理校務經費問題、文教部前批准、予給常年經費二十三萬元、市署對此會作屢次核議、審查結果實不足辦理校務之需、故以閻市長及後藤參事官、先後赴部面請、呈准增加、文教部爲愼重教育、實是求事起見、對此項經費問題、特派事務官庶科長堀越及屬官恩藤兩氏、於十三日到奉、由教育廳坪川總務科長導引、至市署詢問各小校之經費需要、並親赴各校視察一週、聞已擬給三十五萬元之數、較諸以前由教育廳辦理之常年經費三十七萬元、僅缺兩萬元、並聞該事務官堀越氏對此三十五萬元之數、尙爲擬議、並有仍照給三十七萬元之數消息、將來奉市社會教育之前途、正不堪擬議、聞各該事務官屬官等、定於十五日午前返京云、

夏防期間杜絕匪患
禁成衣局擅作軍衣

【凌源訊】警務局長林書明、以當此夏防期間、各胡匪多有着用軍服、眞假難辨、刻爲法重治安起見、特通令各成衣局、一律不准擅作軍衣、倘有定做者、須由該成衣局報告警務局備査云、

凌源電燈營業成立

【凌源訊】本埠自火車開通後、地面異常繁興、商業林立、人烟稠密、營口水電株式會社鑒此、特成立營業所、於十日開始募集燃戶、刻正進行修建、中約於節前即[illegible]光云、

各校開學

【東豐訊】東豐縣公署[illegible]局長張樂山氏、幹練有爲、作事認眞、整頓教育、不遺餘力、現以本屆暑假業已期滿、乃通令各區村及縣立各級男女學校、務於八月十五日一律開學、以重課業、而窮鄉僻壤、胡匪攪擾之處、則恐受其影響、難以開校者尙有多處云云、

協和會舉行宣傳講演

【遼陽訊】本埠遼陽協和會、爲廣大宣傳、及與四民、以深刻之認識起見、特於月十三日假商場劇園戲劇中節、觀者衆多之時、特聘教育局學務股股長何東林氏講演、協和會之使命、義精、言詞清爽、頗受聽衆之歡迎、次由鞍山聲中學校、姜校長、聲遠氏講演、協和會於民生之保障、言極中肯、且又語涉滑稽、以致臺下掌聲雷動、後經該會副常務委員長、趙孟潭、致謝詞閉會、計到場衆、不下四五百人、並警察一署、派高署員、蒞場協助、以維秩序、聞不日將繼續講演、想屆時更有一番盛況云、

教育之進展！
恢復男女初中五班

【北鎭訊】本邑自九一八事變後、地方因受匪賊蹂躪、農村經濟均告破產、而致地方公欵收入不良、舊有之師中校、均已停辦、幸我滿洲建國以來、力謀教育之普及、我邑當道諸公爲懷、故於下學期、初中男校恢復四班、初中女校恢復一班、共爲五班云、

會長得人

【熊岳】熊岳商務分會會長李新三氏自去年當選斯職自接任以來對於會務應興應革不遺餘力查李氏係大順東執事熟習商務精明强幹諸多諳練故當選會長有此良好成績云

花會局盛極一時

【西安訊】本縣花會局、設立以來、一般無業游民、約有一百餘名、群集西安、藉跑封爲由、勾串滋事、蓋不乏人、自于家會藥舖、窩匪孟昭義、曹瑞昌等、會購買連承化、之十三音子手槍、在城內行搶、業經署長、王鎰璞、捕獲送案、懲辦外、則花會局、停止數日、向有著名會頭、麗玉堂、專以開設會局爲生、營利肥己、擾害地方、杳麗玉堂之會局、每日獲利、五六百元之譜、自言負地方之責者、亦不能逮捕麗玉堂云、

張文升身死不明

【張家灣訊】本埠西門外住戶張文升、夜間身死、經四署警務兼刑事主任潘義松同東麗醫院金院長往驗、檢驗出腎子有傷、係生前被害身死當將其妻張韓氏、併關係人等帶署偵訊、聞張韓氏、倘有規外行爲、刻經牧野指導官、范署長潘署員等、正詳細偵査中、諒該案必能水落石出、致將來如何結束、容訪再誌、

分所長遷調

【西安訊】第一區、警察署、北門分所長、任省三、精明幹練、作事認眞、對於排難解忿、非常和平、與管界居民、相處甚洽、旋於八月間經上憲、調充第八區、香水園子分所長、明令發表後、一千人、挽留未果、聞該分所長、已前往接事云、

兒童互毆

【岫岩訊】本邑東門外、住有蘆寶臣者、生有一子、名蘆榮恩、年十五歲、現在南校讀書、玆於月之十一日午後二時許、該蘆榮恩、與本街住戶刁科全之子、刁永明、年十四歲、同向一處游玩、不知因何、竟而口角、繼而動武、以致大打特打、後經出各家長聞知、將該兒童叱責而去、始行了解云、

無賴聚賭被警逮捕

【延吉訊】本埠牛馬行街、白家磨房、因生意歇業、遂即異想天開、每日招聚無賴賭徒、呼么喝六、晝夜狂博不息、昨日午後二時許、一般賭徒正在興高彩烈之際、適有出勤警士、行至該處、聞內人聲嘖嘖、遂即窺探、該賭徒等、見警察突至、即欲逃逃亦不及、當被逮捕、惟于景伊機警、伺隙於隱中竄出、奔逃而去、得以逍遙法外、而于某今晨復至白家磨房、聲言汝設賭所用之武欵係吾人之大洋拾元、抽紅共分、今賭局既被破獲、無以抽紅、可亦將錢歸還作爲罷論、白某正在惱悶、經聞是語、堅不承認、雙方口角、勢欲動武、由張理髮匠解說、白家磨房償于某日金拾元、一場風波始告平息云、

各學開課

【鐵嶺訊】月之十五日、爲各學開課之期、教育當局、㨾將各校教員委定、分赴四鄉開始授課、各村學務委員長來城迎接教員非常忙碌云、

十年來七月間氣候
本歲溫度比較最低
奉天觀測所之發表

【奉天】奉天省公署訊、頃據關東廳觀測所奉天支局發表奉天省本年七月間之氣候、溫度最高爲三三度二分（華氏表九一度七分）最低一六度五分（華氏表六一度七分）平均氣候計二四度四分（華氏七五度九分）比較過去十個年間、七月份內之平均溫度、較低六分、即本年七月間之氣候溫度、大致較過去十年中之七月份平均溫度爲低、玆將詳細表度列下、

過去十年中七月份之溫度

民國十三年（大正十三年）	最高三六度四、	最低一七度三、	平均二四度六、
民國十四年（大正十四年）	最高三四度八、	最低一六度二、	平均二四度六、
民國十五年（昭和元年）	最高三八度八、	最低一六度五、	平均二五度五、
民國十六年（昭和二年）	最高三四度六、	最低一六度四、	平均二五度一、
民國十七年（昭和三年）	最高三五度二、	最低一七度一、	平均二四度五、
民國十八年（昭和四年）	最高三三度八、	最低一七度一、	平均二四度九、
民國十九年（昭和五年）	最高三四度三、	最低一八度二、	平均二五度一、
民國廿年（昭和六年）	最高三四度六、	最低一五度二、	平均二四度、
大同元年（昭和七年）	最高三四度三、	最低一五度四、	平均二五度三、
大同二年（昭和八年）	最高三五度七、	最低一三度九、	平均二五度九、
十年總平均氣溫	最高三四度九、	最低一六度三、	平均二五度、
康德元年（昭和九年）	最高三三度二、	最低一六度五、	平均二四度四、

鐵嶺七八區幫匪蠢動

【鐵嶺訊】入夏以來、青紗帳起、外八區匪警頻傳、爲剿除計、曾由各指導官帶隊分駐四鄉鎭撫、業誌各報、昨據桑原指導官、由七區電報、在大孤榆樹村一帶有匪人百餘名、槍械整齊、聲勢浩大、會將劉咸三家槍掠、同時與隆屯李津家亦被蹂躪、及遼河屯又發現幫匪二十餘名、將李永輝之妻擊傷、當派董隊長率隊痛剿、激戰二小時之久、匪人稍退、警務局馬局長聞報之後、大爲震怒、即李衛隊長姜署員率領由九區選拔之幹警六十餘名、連夜出發、前往援助、聞桑原指導官英勇異常、諒此跳樑小醜、不難一鼓蕩平云云、

迷信宜除

【樺甸訊】城西蓮花泡畔、磚祠聳立、考其內容、不過一山神廟耳、突於上月杪、施捨靈丹妙藥、使一般紅男綠女、前來討藥者、大有山陰道上、應接不暇之槪、但是一

查禁捲菸脫稅

【岫岩訊】岫岩縣公署、奉稅務監督署令開、防止捲菸、脫稅辦法、凡未貼驗訖證之捲烟、一律禁止販賣吸食、犯者、除補稅處罰外、並將所持捲烟、沒收、請此旨意傳達所屬職員、一體週知等因奉此、縣長遵即轉飭所屬一體知照云、

田庄臺附近有匪襲來

【奉天】十四日午後五時頃營口支線田庄臺南方約一滿里附近有十數名匪賊來綁去作業中之苦力四名逃走、其中二名現已歸還云、

奉天市新騙術
拿假人參就想騙財
旁觀多事竟被逮捕

【奉天】市內近來以假人參行騙案件屢次發生、官方正在偵緝犯人之中、於本月十二日午後六時許、附屬地青葉町四番地住有張姓婦人、年僅花信、因事外出、行至千代田通十九番地處、對面來二滿人男子、聲言得有人參一枚、品質極佳、因來路不正、擬貶價急行出脫、張婦以爲有大便宜存在、當擬以所帶價值二十五元之金戒指兌換該人參、雙方磋商妥協已將成交之際、竟被旁觀之一馬車夫名張久常者所見、知係行騙者流急往千代田通派出所報告警察馳至、即將該人逮捕究訊之下、供稱一名于順林（二四）在皇姑屯興隆街居住、一名謝廣通（二七）在北市場居住、彼等尙有同夥數人、專在各處以假人參行騙、刻在緝捕餘犯中云、

慘無人道之一
親母逼女爲娼
一個可憐蟲遍遭蹂躪

【凌源訊】本邑糧市、六條胡同、住戶某姓婦（俗有雙子之綽號）姘夫某甲、係理髮匠、該婦前曾在平泉、操皮肉生涯多年、因徐娘已老、問津乏人、其有親生女名小花、年將及笄貌雖不佳、亦一小家之碧玉情竇已開、其母以爲奇物可居、乃逼女暗操皮肉生涯、一般狂蜂浪蝶不離門、可憐蟲受遍蹂躪、聞已染有梅毒、有維持人道風俗之責、應加以取締云、

張署員克盡厥職

【張家灣訊】德惠警察五署署員張忠俠、少年英俊、品學兼優、自任事迄今三年、對於商民、均抱和靄態度、所訟秉公處理、毫無情出一面之惡習凡職責所管應興應革無不竭力進行、若滿杳戶口檢驗衛生、佈置夏防、均皆次第施行、若該張署員者、可謂克盡厥職矣、

萬國道德會成立
講演大會盛況

【伏龍泉訊】溯自我鎭、文明會萃、人心大都向善、地靈人傑、素稱禮義之邦、前經本鎭傅永祥、曲漢卿、二善士及張永貞、石王淑身、孟王守貞、諸女士等發、啓倡辦萬國道德會伏龍泉分會、於八月一日業竟組織就緒、以揚景山爲正會長、傅永祥、張永順、爲副會長、曲漢卿于泗深、爲理事、李雲橋爲幹事、王連科爲主任、李忠文女士爲講演教員、而講性言理、無微不至、啞子能言跛者能行、事屬鑿實、遐邇咸知、有李道修女士者施市房四間作講演會場、全會職員按職員按部、就班諸多善主願助樂施、此會成立期未逾旬、大見起色頗堪注目也云云、

【又訊】滿洲肇造已三年、實爲友邦來助援不負此恩是道德日滿宜親永携聯女士講演王道義、記者旁聽報宣傳、海內傑作應允哂、東來學子卑詞言、所謂本鎭萬國道德分會、主任李忠文女士於八月八日下午二句鐘、開會道德會「主義」「要素」「大綱」邀集各界人位及記者旁聽、該女士高聲講演全場靜聽、略言余一介閨閫弱女不才少識、諸君欲聽道德、余只得略言梗槪即言大道通乎天地、性理本乎人心、以德行仁者王、新興滿洲國以大德王天下、此道德二字就是王道底主義天地間無論任何人俱皆性近習遠、苟以伏羲文王數學推測、孔孟關岳道義遵守、即是道德之要素、繼講家庭、社會、國家、世界、君臣、父子、長幼、尊卑、各盡其道、各懷其德、然則盡道懷德、就是道德之大綱、並言內聖外王、科哲學識、五行生剋制化、八卦文字源流、剖判陰陽性格、分明禍壽禍天、堪稱道德文學大家、有愧吾儕醫卜批卦、致使一般聽講士女、歡欣踴躍、善風大開、記者敢下以斷言、李女士古今中外、無所不通、諸子百家、無所不曉、而全會職員、無作不善、心存濟世、無善不爲、將來伏龍泉道德分會、之成績、必得達到口進千里之可能、維持東亞和平之目的伏龍之幸乃滿民之幸、日滿國家協和之幸實遠東陸地民族之幸也、至五句鐘始行閉會、其善後事體如何容訪再誌云云、

車軋小孩幸未殞命

【滿溝站訊】本街正陽五道街西路北、姜文太家、經去年其妻因疫症病故、至今年八月十一日爲一週年、江省民風、以辦週年、爲當大事、於先一日、殺猪宰羊、預備筵席、以待賓客、至日鼓樂喧天、親友上禮送紙、本家扎彩、車轎牛馬、以及童男童女等、送至墳前祭掃、此一爲人子者、亦可以略表兒女之孝思、而爲後人之模範並不失古禮也、曾子曰、愼終追遠、民德歸厚矣、不誠然哉、惟姜某家、於本月十一日午前九時許、排出扎彩鼓樂、院內馬車、婦女七八人、車夫趕車、走至大門洞適遇姜花先生孫子、年八歲在大門洞玩耍、車在其身上軋過、小孩之頭、又擠在牆上、車過去後、小孩已不省人事、頭部出血、抱至家中共祖母信佛、佛前上香許供儼如未軋着一般、小孩現已將愈、不致殞命、此眞神佛保佑、事主之福、家主之陰隲也云、

農產調查小委員會
日滿委員出發
調查秋季田苗成份

【奉天】瀋陽縣農產調查小地域委員會、頃奉省令、實行秋季田苗成份調查、滿鐵農產調查委員會、已派委員大島、大吉兩氏、偕同瀋陽縣調查委員定於十五日出發、瀋陽負責調査者、爲內務局實業股長曲澤普並譯員趙秉琛、其此次調查區域、首赴五區沙嶺堡、七區財落堡、八區蒲河、虎石台等各重要區村、沿途治安保護者、省令警察第一大隊長劉峻澤氏派軍警護送、聞調查期須五日方可完竣云、

貧民貸欵之數
半月間達百人
准貸者僅佔十分之一

【奉天】奉天市政公署、設立貧民貸欵所、接濟無力營生之貧民、以使其趨向正途、而免流落、宗旨之向善、固至美善矣、乃開自八月一日開辦以來、掛號請求貸欵之貧民、至十四日止、市署結淸已達百人之數、並爲淸理起見、暫止辦三月、調査貸欵人結果、合格可貸者、准借十元者七名、准借五元者八名、其餘之人、多係不合手續、無據可憑、在一般貸欵未准許者、大失所望、市署並由十四日起、限制請求借欵者、每日以六名爲限、並且須覓妥商保兩家、否則即論爲不合格、不能貸予、法雖嚴而無力營生之貧民、若以五元十元之欵、能覓兩家商保、再候半月需用此錢恐請貸之人、亦不可多得云

警察署長晉級警佐

【凌源訊】警務局長林書明、以各警察署長、除治城署長、警佐階級外、餘皆巡官階級、刻爲劃一起見、將各署長晉級警佐、各署長奉令後、均喜形於色云

縣署訓令格殺匪屍
不得割取首級

【岫岩訊】岫岩縣公署訓令、案准岫岩檢察分庭函開、案據三區警察署、報請相驗管境、于溝子、住戶馮玉春死傷匪人身死當經派員往驗、塡單附件在案、惟杳該屍首級被警察隊割去、復行送回、又匪屍所遺手槍一枝、係屬遺贓物、必應依法送審、裁定沒收、相應函請貴公署杳照轉飭管境、迅將該槍枝送案並希通令、嗣後對於匪屍不必毀損、以肅法紀、實紉公誼、等因准此、杳格斃匪人禁止格斃首級、業經本署三令五申、乃竟置若罔聞、殊屬非是、准函前因、當即令飭所屬、各警隊一體知照云

爲期街市人車順調
奉市舉行交通安全日

【奉天】市埠各地、因已經發生之車與車撞、車軋人畜等不幸事件、層見迭出、故瀋陽警察廳長、對此頗爲焦慮所以實行通行方針之取締辦法、以促不祥事件不再發生頃因爲喚起市民與所屬官警明瞭交通雜亂之害、及日就整飭市街秩序完整之途、互相補助、將一切交通障碍永不發生、當由廳規擬全市交通安全日舉行之方法、在每星期一三等日行之、屆此交通安全日、凡全體官警（保安交通衛生等系）一律出勤、在各地添加交通崗位、及交通取締員、詳切指導人車之行方、取締違反規定者、關於停置妨碍交通地點車馬攤床物品等、俱應驅逐於小巷、俾期全市靜悄無聲、人車順調、習慣養成則市街危險得化無形矣、井由廳保安行政各科、亦同時派員分署監視辦理、以昭鄭重（昨十三日）即爲實施安全之日、全市各街車馬行人、均得井然不紊如此長久訓練、則必果不整而自整矣、

傾倒穢水受罰

【岫岩訊】本邑南街、住有王慶林者、家道小康、素以販賣洋貨爲生、並在街上擺設攤床、生意頗稱不惡、乃有日昨十一時午後一時許、該王慶林、竟將穢水、傾倒街上、當經警察一署、劉巡官巡視相遇、以其傾倒穢水、妨害衛生、當經帶署、轉送警務局罰辦、以儆尤效、而重衛生云、

匪患聲中之異聞
眞歟？幻歟？
胡匪竟被神靈嚇退

【紅窑訊】日前大股胡匪、攻陷隣鎭溪浪河時、本擬先攻本鎭、消息傳來、勢甚危急、幸賴軍警團旅協力防守、晝夜不息、匪等未能得逞、遂棄而他往、事後一般民衆、乃竟發生一種離奇之談、謂當吃緊時、北山關帝廟左近、忽現身着黃色軍服之軍人甚夥、匪等覩此、疑是援軍大至、故而自退遠颺、且此神兵發現時、尙在白晝、本鎭軍民人等、均皆目覩、據鎭民一口同音、皆稱千眞萬確、噫、當玆科學昌明時代、乃竟有此離奇怪異之事、殊屬令人難解、是否一般民衆、驚嚇之餘、神經發現錯覺、抑或眞係神靈顯化、救護一方百姓、二者不知孰是、姑特記此、以待哲學家之研究云、

生擒匪首

【張家灣訊】德惠五署一保團總宋邦龍、爲人老成練達、品行端方、對於剿匪、頗有經驗、於日前大興鎭西河套突來胡匪十餘人、該團總聞訊、即率壯丁團出發追擊、鏖戰三時之久、該團總身先士卒、奮不顧身、努力痛剿、當場擊斃二名、並獲匪首一名、報字明山、得小槍二支、人票一名孫家子營孫姓者、匪勢不支、即行潰散、該團總即奏凱旋之歌、若該團總者可謂新國之干城、亦可謂人民之福星云、

夏防期間匪賊充斥
熱河水湯道日人被刼

【凌源訊】本邑入夏以來、地方尙稱安謐、雖有小醜跳梁、已均由憲警剿捕殆盡、人民高枕無憂、玆於十二日下午四時半、於熱水湯道上、有日人二名、赴凌源、行至滴上忽出高粱地內、竄出胡匪二人、各持有手槍、將日人驅入地內、即行搜翻、搶去金票五十元、金表一塊、搶畢亡命而去、適時有凌源憲兵隊村上譯官、及坂田軍曹行抵該處、被搶日人即同報告經過、該譯官、軍曹不顧身、勇往直前、尾追逃匪、以資弋獲、爲地方除害、匪去未遠、見官憲追來、即逃入高田地內、遍行搜緝因田高葉茂、難以身入重地雖未弋獲、已褫匪膽、該譯官可謂克盡厥職云、

新京市商會通告

爲通告事査商萬發源假案經本會與哈濱道外商會調解成立由兩商會變賣該號京哈兩處房產貨物分配抵償新京萬發源貨物由衆債權公議投標拍賣辦法列後

一、定於本年八月二十日上午十時査驗貨物
一、定於本年八月二十四日上午十時投標
一、投標地點在新京市商會
一、投標前先交押金國幣壹千圓得標後押金即抵付貨價倘得標返悔時押金沒收
一、得標後先交貨價國幣貳千元餘欵緩期一月交淸
一、全部貨物編定號碼壹千八百壹十號按第三次估點最低價共計國幣一萬六千七百四十四元零二分
一、以前列價格爲標準因貨色複雜公議折扣出售但投標折扣之數不到相當價格仍須另行拍賣爲此通知京庄雜貨各商一體知照如願投標購買此貨者希即來會接洽特此通告

交通銀行收兌哈票廣告

逕啓者查前奉黑吉各官銀號及邊業銀行所發行之各種舊幣按照舊貨幣整理辦法已於本年六月三十日以後失其通用之效力敝行所發之哈大洋票遵照舊貨幣整理辦法雖尙保有今後三年間通用之效力惟敝行爲求民衆交易之便利及促進幣制統一起見凡持敝行哈票來敝分支行兌換者均可按照法定換算率一律兌換國幣恐未週知特此廣告

大日本東京代表的及物

大工道具並ニ左官道具一式（山林鋸）

修理部　鋸一式　鉋台本仕込　庖丁及物研

新京大馬路日本橋通城內入口
中屋商行出張所
電話五三五四番

外來賜顧　更爲歡迎

新京　滿鐵大和旅館　理髮部
電話代表四六一一番理髮部館內七三號

●嶄新設備優秀技術　特設婦人電氣燙髮及修理指甲博得諸君之好評

諸君在敝館宴會休憩時間請利用本館理髮部

●各部專門技術員敬候夫人小姐理髮燙髮爲便利滿洲國人士起見本部人員均通曉滿洲語

失戳聲明

於十三日將陶廣哲印方戳一個遺失特此聲明作廢　陶廣哲啓

本報啓事

本報委李儒師爲寬甸分社長特此聲明
本報特派王尙賢爲錦西縣分社長特此聲明

哈爾濱工業大學校預科招生

報告　九月一日起至九月十日止
考試　初級九月十一日至九月十三日止　中級高級九月五日起至九月十三日止
招生簡章函索即寄
校址南崗公司街二十三號

取銷金川分社長啓事

本報金川分社長李東赫有違社章由即日起取銷李東赫分社長資格特此聲明

雜紀

從女招待鼻祖——談北平女招待

卓文君後有李鳳姐 現以飯館最多南城最盛（上）

（北平訊）談女招待須先知女招待之起源，中國女招待之鼻祖，傳為卓文君，卓文君本為臨邛地方有名財主卓王孫之女，如此之閨閣小姐從事女招待生涯，當然有段趣味故事所在，

文君

華年十七出嫁未久喪其夫，回到娘家居住，雖是一個年輕貌美小寡婦，性情生來放蕩風流，生活孤單，深藏閨中，寂寞煩鬱，更抑不住性的苦悶，適逢春日和暖，其父大宴賓客，杯盤交錯，頗極一時之盛，其中賓客有司馬相如者，人品清秀，舉止閒雅，況在席上彈着動聽的琴曲（鳳求凰）文君躲藏屏後偷覷，於是羨愛司馬相如，半夜更深，文君悄悄私奔尋訪相如，翌日文君與相如同去成都，相如家境貧寒，無法為生，初時典賣度日，至後文君金珠寶飾完全變賣，生活很不能維持，於是兩人沒法，計劃返臨邛，將車馬變賣，開設小小酒舖，文君每日濃妝艷服，站立店門前，當壚賣酒，招待顧客，因此營業狀況甚好，女招待之營業自此起始，一直流行到現在，咸為摩登之事業，

此外明朝正德皇帝在大同梅龍鎮上調戲女招待李

鳳姐

之故事，尤流傳民間，膾炙人口，此外歷史上諸如此類遺事甚多，此不贅述，

平市女店員，據『市政專刊』二十八期上所云『在十九年二月間，德源居飯館，因營業不佳，乃添雇女店員八名，招待顧客，於是女招待之名自此始，女招待之名稱，有謂其不雅者，惟社會上習用已久，大有積重難返之勢，女招待與女店員，同係在商業服務，以男子論，商店夥友，與茶樓煙館之堂倌，同一服務於商店，表面上似無差別，但實則女

招待

與女店員因其服務之場所不同事實上遂發現許多特異之處，就家數人數計之，平市添用女店員之商店，不如茶樓，酒館，球社，娛樂場所添用女招待之多，此其原因在：……德源居飯館添用女招待以後，營業日見發達，繼起者如小小飯館（現已倒閉）等風起雲湧，絡繹不絕，計自十九年二月起與二十二年底止，呈報添設女招待者，約計有八百餘名，

今日

之北平市內，女招待之多，如過江之鯽，東單，東四，西單，西四，王府井，崇文門外宣外騾馬市，前門外大街，糧食店，煤市街，珠市口，無論大小飯館，營業盈虧，均雇用女招待一人至七八人或十餘人不等，尤以前門外為最多，當華燈初上，月升柳梢，紅衫翠袖，餚酒陪酌盛極一時，其中姿色平庸者，年齡老大，迫於生計充女招待生活者固居多數，而年齡輕小，妖艷活潑亦不乏人，

新京異國情調

夕陽初下後吉野町

玉瑛

三

然而夜市大部分東西，要以洋華貨品為最夥像襪衫啦褲叉啦襪子啦等等幾於佔全部五分之三的樣子，他部分則僅僅有五分之二吧了，東西的價碼實在說，並不見得便宜，不過人們的心中多少認為那裏是賤吧了，就記者之心得，好的東西跟商家一樣的價碼，壞的却看便宜，不過不堪穿用吧了，

近來夜市上，也染上要謊的毛病了，

『掌櫃我的兩個要多少錢』

『五毛錢』

『四毛錢』

『不行大大的賠本啊』『四毛半拿去吧！』『沒法子』

夜市的要謊，沒有多大謊頭，頂多一塊錢差七毛八七的，絕不像我們常去的市場上，對半還代拐灣呢，

拿記者的心得，來對夜市上的東西，作一個觀察，覺得東西決不優良，決不便宜不信請你們仔細觀察吧，

然而夜市，依然那樣繁華依然那樣的喧囂，每晚每晚吞進了若干人的心血，突破之若干人的錢包，同時給人們一種異國的情調，給旅人們若干興奮之原子，新都的旖旎風光，畢竟有吸引人的力量（完）

論裸腿

潘瑛為女子吐氣

（蘇州通訊）蘇州黨員周松綸呈請縣府取締女子裸腿後，有潘瑛者，以女子恆被男子玩弄，結果被人加以妖媚誘惑等等侮蔑之詞，深為不平特上書吳企雲縣長呼冤，原函略謂，縣長鈞鑒，頃閱報載，有黨員周松綸呈請鈞長取締女子裸腿一文，使被蹂躪於男子壓迫之下已數千年之女子，在青天白日，男女平均等，口號之下，又不能不放聲一哭，嗚呼，我中國女子何如此之不幸，如此之束縛，而動輒被自私自利之男子，毫不考慮的加上『誘惑』『妖媚』等等之侮蔑之詞而不敢抵抗耶，夫誘惑妖媚豈凡我女界所天職，所專有所應受之頭銜耶『有關風化』豈移風轉化之責任，亦必繫之於我女子耶，嗚呼，女子之被男子玩弄久矣，要長即長，要短即短，須知若無男子之提倡健美運動，若無男子之介紹歐化，女子固只知三從四德，熟讀女孝經而不知有所謂裸腿美也，我國如能閉關自守，而能不受歐風美雨之波動，而能盡使租界上之女子受我國舊道德舊禮教之束縛，則我內地女子又烏敢冒有關風化妖媚惑誘之大不韙，而無意識的裸腿乎夫裸腿妖媚乎，不知腿部何處為妖，何處為媚，裸腿誘惑乎我未聞肉腿之能如巧笑倩兮，美目盼兮，而使男子能情不自禁也，況酒不醉人人自醉，色不迷人人自迷，誘惑云云，固男子自墮其意志，而反咬一口耳，否則面部裸，臂部裸，何處非女子之肉，何一非誘惑之可以任意加以侮蔑乎，且鄉間女子，貧家婦女，早裸其腿矣，何勿謂其誘惑而否加以取締乎所謂見怪不怪，其怪自敗，矧裸腿本天然，本不足怪乎設裸腿果有關風化者，則不惑男子，男子獨不誘惑女子乎，設腿為肉感，為妖媚者則面部與臂部皆為肉，而面部之妖媚性尤更富，故取締裸腿，更應取締面部與臂部之裸露也，且男女皆須御蒙面紗，帶長手套，則移風易俗，整飭市容，胥利賴矣，否則，徒禁女子之裸腿，不亦太不公平，太嫌周先生之所謂『自相矛盾』歟，下略，

此謂生死交情

化作塵灰總不離

（伊奧華訊）伊奧華有一件動人情感的事，就事有兩個始自十二年前的莫逆朋友，一個三年前死了，其他一個最近也世逝，而死時，猶攜着他生死交的摯友底骸灰，並遺囑把他友人的骸灰同埋在棺裡，友情之深，殊可動人，

回溯十二年前，露斯是一個美國加力福尼亞州的商人，當時中年已是，他因病住在醫院裡，遇見一個聖特安那的傷兵叫亞爾培柯夫門兩人一見如故，結為知己，他們出院後仍是一樣的摯愛，亞爾培年少，露斯常稱他做兒子，亞爾培也遂住露斯在聖特安那地方，協助他的商務，三年前露斯死了，此後亞爾培無論到甚麼地方，身旁永遠帶住一個黑色的小罎罎裡藏的甚麼亞爾培為甚麼要和這小罎形影不離？從沒人知道，現在亞爾培也逝世了，他的妹妹搜檢他身外的遺物，發現了這奇怪的小罎，便把罎上的嚴密封蓋打開，原來裡面盡是骸灰並有一張露斯親筆的遺囑，寫着，提醒亞爾培會立誓生前永遠攜帶他的骸灰等語，並請求將來安葬亞物培的人，把骸灰也瘞埋在亞爾培的棺裡，這段故事，意味雋永，友情之深，也是世所多聞的，

世界明星生日調查

九月內

李查亞倫	九月一日
李利黛蜜塔	九月十日
狄克木耳	九月十二日
克勞的特考爾伯	九月十三日
賈克古柏	九月十五日
葛利塔嘉波	九月十八日
莫利斯薛發梨	九月二十二日

李白雲自殺

女畫家之末路如斯

前在水榭舉行個人畫展之女畫家李白雲，於前晚在公園社稷壇自殺，經內六區警察送往外城官醫院救治後，當即甦生，惟以自殺原因離奇，特分訪各方，探詢詳情如次，

前晚九時許，中山公園社稷壇外芍藥圃前，竟有妙齡女郎引吭高歌聲浪忽高忽低最後竟至聲息皆無，遊人見而生異，迨將警察喊來，此妙齡女郎則已倒臥地上，呼吸極微，警察當將其送往市立醫院救治，結果吐出大煙甚多，精神始略復常態，內六區乃派警察至院訊問口供據稱名李白雲，年二十一歲黑龍江人，在平無家，每日在紅蘿廠方姓家投宿，自殺事原因極多，但總括說來，實為厭世云云，

按李白雲來平不及半載，因與軍界某聞人素稔，乃移於西四在紅蘿廠八號中國古書畫學會，練習國畫，校長方曼雲，器重異常，即月前女士在中山公園水榭之白雲個展，方氏曾幫忙不少，惟當時有一部分人士覩女士圖畫筆法蒼老，頗現疑竇，曾將質問函件，刊諸報端，女士心頗快快，同時復遭東北著名運動健將某君之拒絕，此為女士有生以來之惟一打擊，而軍界某聞人近亦謝絕接濟，至此，李處境實難，遂於前晚，向方曼雲借洋一元，悉數購買鴉片吞服圖自盡於中山公園社稷壇，昨日記者特赴市立醫院探詢女士病狀經過，因精神尚未恢復常態，故該醫婉詞謝絕接見但據該院負責人語記者云，李女士自服毒解救後，現在仍不欲再生，昨晨送飯時，竟不食用，聲稱非絕食不可本院已派四人看護並勸導云

南京歌女佩帶桃花章的問題

（南京通訊）京市政府規定歌女一律佩帶桃花證章，以示識別，多數歌女，認桃花輕薄，有損榮譽，初頗堅拒佩帶，且請市政府更換他花制經市府社會局解釋以佩章係識別性質，與歌女身份無關，當函警廳轉令遵照，不能更改，並謂此後如有不佩帶者，將停止其營業執照，於是歌女無法反對，乃於前日，實行佩帶矣，據某文學家意見，謂歌女此舉實屬少見多怪，其實桃花名貴無比絕無輕薄之嫌，特誌其說如次，

一、花與實均完美桃本勁幹，多年生，花美果甘，均可供賞，花為完全花，果係營養果，僅梅橘可比，在植物學上，為上花果，故桃花實際不亞於梅花，

二、歷史上之推崇桃花見詩經最早最多，比擬高貴，如『桃之夭夭』『華如桃李』用以喻宜室宜家，貴胄王孫，何等榮華，梅且有所不及，

三、社會上之敬仰『桃花源』晉代擬為仙境『桃花潭水深千尺，不及倫汪送我情』唐詩用比好友情深『王母蟠桃』早已認為仙品，他如『碧桃花下』『仙桃正發華』『紅桃綠柳』等美譽，不勝枚舉

四、名勝名著『桃葉渡』為六朝名勝，『桃花扇』為近代著名俠豔小說，此景此書，流傳江南，感化力不減，是春潮歌袖，佩帶桃花情景真切尤有提倡之必要，

總上以觀，足見桃花名貴無比，故市府決『不變更桃花證章』云，

動物戲續記（十六）

庚蝨壓與蛙 續

法人率從者，再赴九盤，迨至從前所到七盤之地，已不發熱，亦不頭疼，馬亦不喘不汗，乃驅馬直上，則所發見者，惟血肉狼藉，已不辨何物，惟確已無毒則可證明乃逐迤下山，行至山麓，忽見一物，形長圓成蛋形，已炸去四分之一，大尤丈餘，遺屍亦被火焚，枯縮如空袋臭味腥氣，不能嚮邇，從者指為大臭蟲，法人不信，取消毒藥灑之，以繩繫於馬鞍拖曳而歸，衆咸認為臭蟲之王，謂有雄雌兩匹，其他一匹恐已化為肉泥，不得見矣，法人裹寄河口，由醫檢視，謂以該一蟲之毒可死萬人而有餘，非天地間之異聞耶，施法人又使斷山頭之泉源，山澗日涸仍四圍埋藥，以砲擊之，事後檢察，得大蛙如大圓棹面者數隻，蟾蘇涼氣襲人於二十步外亦可與壁蝨可傳法人均運去本國解剖云

（古越夢仙氏筆述）

辛硃砂人

又是偏涼汀（即過泥窪）的一段故事，

在灤州住過的人，都知道偏涼汀出過一回硃砂人，硃砂人是這樣一種傳說，他們灤州那塊的人，一講到硃砂人，便先說在偏涼汀上水所出的魚，都是紅鱗，在下水的多是青鱗，那就是在某年有過一個赤面紅髯，血色手的人，在灤州城，曾經買過豬肉，誠然紅面人買豬肉到不是怎樣一種稀奇的事不過有一天來了一位南省人說著通半不通的北方話，他親自走到豬肉床前，對着賣豬肉的說，

『我給你十兩銀子，請你將這赤臉紅手的人，給我一刀劈死賣肉的說了，

『在這國法森嚴的現在，叫我宰豬，就宰十個八個一連宰十幾個，都沒有什麼若叫我殺人，我可沒有那大膽，你是來買肉，你是來說笑話呢』

南省人說，

『不瞞老兄，那買肉的紅臉人並不是人，他是窪裡的硃砂精，成了人形了！老兄你若幫我的忙，我再給你十兩銀子，』

說時，已將銀子二十兩，放在肉床子上，

賣肉的看見雪白的銀子，不由得心動了，隨口應承道『那沒有什麼，請朋友放心』

南省人一聽賣肉的話是答應他了，於是欣々然的走了到了次日清晨，硃砂人照例的又來買肉來了，照例用右手食指指著肉，叫賣肉的割這時賣肉的心，早已撲撲的跳了個不休，他想，

『我若是將硃砂人殺死，他要不是硃砂精，我如何擔當起一條人命？我若不殺，二十兩的紋銀，我不應該接受！』

正在為難之際，忽有一計起於心頭，趁著硃砂人指著肉的時期手起刀落，硃砂人的食指給斫下來了，硃砂人痛的哎呦一聲，一道火光直奔窪裏去了，賣肉的嚇得不知，刀放在那里好？隨手拾起斫掉的指頭，秤一秤有半斤重，看一看不是人的手指，純粹一塊血滴滴的硃砂，

這時候，豬肉床圍滿了人知道賣肉的行兇了，大家怨聲載道，有的說，他不賣給人家肉好了，不該斫了人的手，有的說，宰豬的人都敢宰人，有的說像這樣屠戶活丟人，眼瞎了？竟向人家手上斫，有的說，俺們別買肉吃了，萬一屠戶眼花，再把腦袋給斫下來也是有的，有的說，那可不定準，大家你一言，我一語，把個宰豬的從頭到腳，說了個不休，

我們老爺今天是壽誕日設酒席招待親友並無好菜飯請多用幾盃酒吧！嘜呀！你們這酒滋味非常好這是甚麼酒！

這就是現在滿洲造酒公司釀造出來「賢友」「菊泉」牌的紹興酒聽說這酒的名兒是國務大臣鄭老爺贈給的想不到能有這樣好酒我明天定規買幾罈喝實在好極啦！

蒙滿洲國皇室採納之光榮

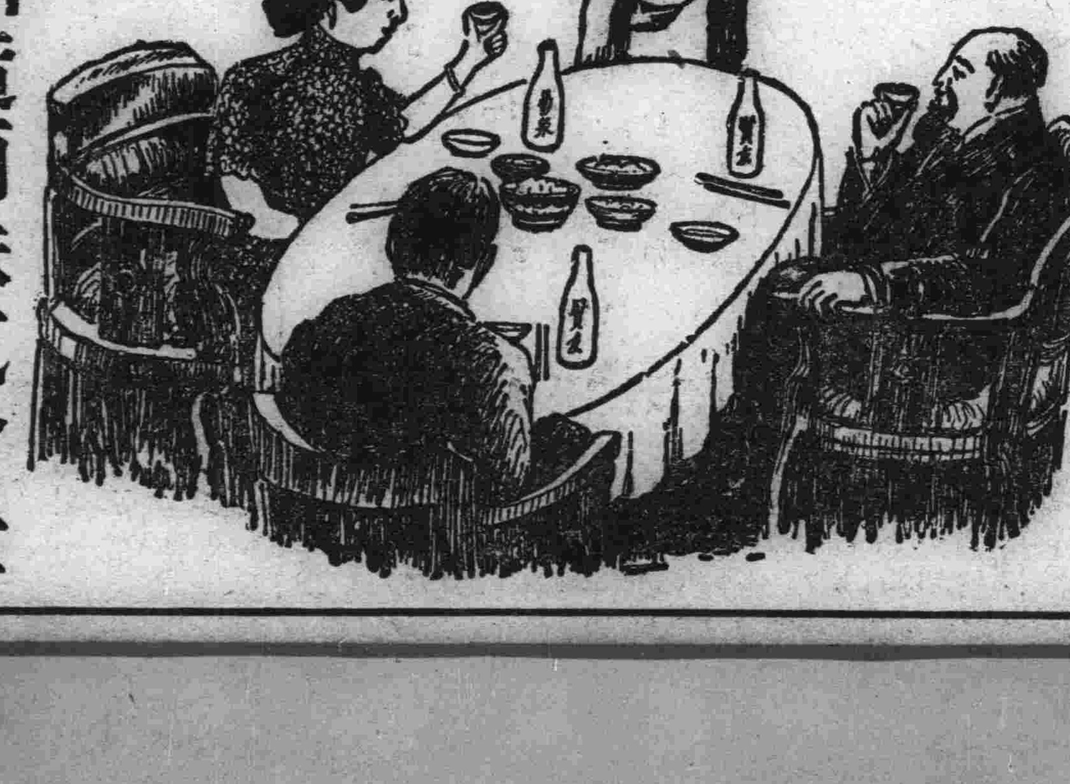

日滿合辦 滿洲造酒株式會社

直賣所 奉天南市場路北 電話日三五〇九番 電話滿二一二七號

胡君家駒稱讚韋廉士醫生家用良藥其益禪屬眷

韋廉士紅色補丸治愈其夫人產後血虧免罹癆瘵

其子女有患腸胃病但服嬰孩自己藥片立即告瘳

選用韋廉士醫生家用良藥而家庭疾病悉雲得以消散健康幸福得以恢復者其數甚多茲又有胡君家駒之眷屬增厠其間可謂盛矣胡君前任安徽蚌埠德和蛋廠工程師現爲漢口盛豐轉運公司會計主任寓武昌大陶家巷八號其來書云「內子前因產後失調血虧甚劇精神萎頓飲食大減勢將釀成虛癆雖服各種補品未能恢復健康最後試投以韋廉士醫生紅色補丸奏效神奇面色漸佳體力漸益不久即完全告愈矣」

清導丸治愈她之肝火口臭

胡君又云「還有一次她因屢患便秘發生口氣臭穢肝火旺盛各藥失效乃從許象文醫師介紹服用清導丸隨見便利肝平口臭亦愈至於舍下子女全賴嬰孩自己藥片保其健康無論何時他們如有腸胃毛病但服此片莫不迅速告瘳足見此數種韋廉士藥品眞家庭良藥也」

韋廉士醫生紅色補丸爲天下馳名補血健腦聖品清導丸導滯潤腸盡美盡善嬰孩自己藥片專治兒科疾病　各藥房皆有出售或向上海江西路四五一號韋廉士醫生藥局購備韋廉士醫生紅色補丸每瓶一元五角六瓶八元清導丸與嬰孩自己藥片均是每瓶七角六瓶三元五角郵費一例不取一切信件可由奉天和記洋行轉上海韋廉士醫生藥局

大衆語文建設問題 (一)

吳奔星

因了敎育界一個中學國文敎材─文言或白話─的採取問題，鑽進了文學界的緣故，以致『五四時代剩下來的文章』─文白之爭─又『死灰復燃』地東山再起了，幸而我們的『文學者輩』已經認淸了一點，文言與白話之爭，已成過去，在今日再來討論，顯然是一種無謂的浪費，所以大家的筆鋒，並不集中這種剩下來的文章，他們雖不看重，而他們的腦中多少受了一些刺激，因了這些刺激，於是由白話文進了一步，都來討論一個關係很重要的問題─『大衆語的建設』(按這『大衆語』一詞，許多討論者都未加疑義，唯自由談上陶知行先生寫了一篇『大衆語文運動之路』這一詞便加多了一個『文』字，我以爲很妥貼，故標題用『大衆語文』。)

『大衆語』建設的呼聲，在這時突如其來的喊叫出來，也並非偶然，自有其社會的需要作爲背景，加以一種時代的趨勢所使然的，現在且引幾位先生的言論如下，

『……十多年來的白話文雖然比較文言的東西是要和太衆接近些兒可是事實上告訴我們，這個顯然還不够，目前的白話文學只是智識分子一個階層的東西，還不是普遍的大衆所需要的再添上一句簡單的話說，只因這種白話還不是大衆的語言』(見申報自由談陳子展『文言─白話─大衆語』。)

『……二，是連帶感覺到五四的『白話』先天病（雖然這種感覺並不等到現在纔有）及須有另外一種較健全的文學用語來代替它的必要，這另外一種用語…會得一部份人的同意…叫做『大衆語』，見(自由談傳東華『大衆語問題討論的現階段及以後』一文)

『……白話文運動，在把『之乎者也』改成『的嗎那呢』之後，就此終止了，因此之故，這所謂白話文者，共實和文言沒有什麼不同，這沒有與大衆打成一片且不消說，還有它的根本意識，也與文言相同爲封建的，享樂的，消費的，剝削的，所以這種白話是應該加以改造是不必說的……

……白話文運動已經十五年，而一班大衆還沒有可資閱讀的書物，但他們既然已認識文字，就要讀書不得已，只好到水滸紅樓夢等的小說中去求滿足，或者看些啼笑姻緣武俠小說之類，或者新一點的，讀禮拜六派的戀愛小說……』自由談樊仲雲『關於大衆語的建設』一文)

他歸來嗎 (三)

秋君重譯

全村騷動起來，顯示着十分活躍，他們等候着第一隊兵由前方經過這裏，就在蒂散亞宅子的前面，他們種了兩株樹，枝子交叉着結成一個拱門，香的松枝也從小山上折來妝飾這樹木和拱門，從百雜地克就可以看到一個懸掛在拱門上的標語『歡迎我們忠勇的將士』標語的四外圍插着無數的保加利亞底三色國旗，顯然是一個凱旋門了，

勝利的軍隊，應時的經過了，

『也或許晚一點來，他一定不能在外鄉過聖誕節，戰綫歸來的兵仍是一個個地過着，在黃昏前還很有回來的時候呢，他一定知道多少人不放心在等待他歸來』

這可憐的慈，這樣想着，在早晨蒂散亞很早的便到敎堂去了，她用斯陀安那個法郎買了些臘燭，然在聖堂的聖像的前面，在她回來的時候，好似稍稍得到一些安慰，

『今天是聖誕節了，他一定該來了…聖母啊，保佑他回來吧，慈悲的天使我主基督，給我以助力吧，

女兒金柳又說有些村上人回來了，這慈母底面容又陰沉了，

『去，去接哥哥，像人家那樣』她向金娜氣着說，

『我也去，媽媽』瑞多克說

這兩個孩子跑到蓋滿白雪的街上，出了村子，急急踏上大道，這裏母親倚廬候望，

冷風像氷似的從山上刮下來，山谷和平地都蓋滿了白雪，天是陰沉黯淡，一羣羣的烏鴉在路上飛翔，有的落在樹上不動，在去愛丁完口子的各道上，都有一堆堆的黑影，這是歡迎兵士歸來的人們，那裏有女人，孩子，和年老的婦人，因爲這時兵還在一羣或零星地回來呢，

金娜和瑞多克越過一堆又一堆，再一堆，他們繼續着前進，他們希望最先迎接斯陀安，假如他來了，他們立刻就能認識他，雖在這雪下得幾乎把他們眼睛矇蔽，路海上了小山　落到山底那邊他倆走到了山頂，這裏風猛烈地吹着，攔阻了他們底前進，兩個雪人似的兵士過去了，沒有一個是斯陀安，

『後面還有將士呀』金娜問，

『我們不清楚，小孩子，你們等候誰呢』

候 ……下……

(吳雙)

噹噹的八點鐘了，她心裡的一跳，急忙坐起身來，接着又聽到遠處裡嗚嗚的一陣火車聲，她心弦頓時緊張起來，但想一想，車站距家裡雖則很近，但洋車走起來，也需要十分鐘的功夫，她又慢慢的躺下了，

拍拍的一陣叫門聲，她心裡也隨着卜卜的又跳起來，但聽到開門後，沒有皮鞋的響聲，她知道是裡院的人她的鄰居一回來了，看看鐘才八點一刻，她又想下火車後拿行李等等的事情，總該還有一會的躭擱吧，那麼，到家的時候，最早也要八點半了，

門外一陣笨重的足音，接着又是拍拍的叫門聲，她心裡，不禁又卜的跳起來，她翻身坐起，待到聽見開門後兩個女人說話的聲音，她曉得又錯了，看看鐘時針已指到八點三刻，她剛才覺着時間過得太漫，現在反而怕時間走得又快了，重複躺下，心裡漸漸的失望起來，

耳邊下是一陣一嗚嗚的火車聲，

她心裡一動，即刻又得到自慰的理由了，她想着火車不是常常有悞點麼？是的，今天一定是悞點了，剛才許是另外一次車，現在才是直達快車到了，她自己很相信這個解說，臉上又微微的露出笑容來，

門外又來了一陣笨重的足音，洋車放下的聲音，接着又是拍門聲，開門聲，皮鞋的走路聲，她心弦緊張到極點，氣息得幾乎不能呼吸，她突的跳下床，馳向房門口一個陌生的西裝少年，頭也不回的，直走進裡院去，

她覺得頭部漲得難過，眼前一黑，身子退到椅子上，幾乎暈倒，

耳邊下似乎又是嗚嗚的一陣火車聲，

歸來

柳英

恐慌的暴風！
吹去了兒時的足印，
我踏着圍城的森林，
尋找着往年歡娛的遺痕，

◇ ◇ ◇

赤着脚，光着頭，
牽着一匹黑花的老牛，
爸爸肩着鋤在牛後跟走，
太陽在頭上燒，
手採着路旁的麥穗，
嘴裏打着呼哨，
待到歸來，身上戴着夕照，

◇ ◇ ◇

是同樣的地方，
麥穗被風打成波浪，
只是不見了農夫和那牽牛的兒郎，
夕陽落下來了──照在樹林的稍上，

◇ ◇ ◇

這暴風狂得像把利刃！
刺殺着每個黃齒底深心，
我踏着這圍城的森林，
尋不出一點往年歡娛的遺痕，

鸚鵡

洗園

籠子裏放着的一隻鸚鵡，是四姨妹送給我的，我把我原有的小黃雀送給元弟了，那籠子便變成了牠的住處，

每天早晨，丁香夜蘭花香還沒有散的時候，我便走出了屋子，跑到鸚鵡的前頭，『喂，早安』我是照例每天早晨都是這樣的，

『喂，早安』是牠的回聲，有些大舌頭似的說，

我笑了凝視着牠的嘴，太陽還沒有出來，但陽光的一部分已照到了大地，天空半壁金黃色，就在那時候我跑了回來，廚夫照例每天給我預備喂牠的食品，於是進屋子裏不久又跑到鸚鵡前頭來了，

『餓了吧，給你些東西吃』

這一次牠沒有回答，牠祇張了大嘴預備嚼食虫和肉，我特意逗着牠玩，牠祇是伸嘴，但沒有得到一點東西，

『給吧，別逗玩了』這是牠的哀憐聲，

自己的雀子逗慣了，牠就會些話了，每天早上當我喂牠的時候，總是特意逗着牠玩，起先，牠還不急燥，最後，牠才現着哀憐的乞求，我如果得到牠這種哀憐的乞求的聲調後，才能把那些東西盡量的給牠吃，不然是任牠在那裡生悶氣的，

牠吃了，在籠子裡跳着，太陽升了起來陽光照到鳥籠上，

『謝謝』牠謝我了，牠吐着微細的聲音，

飯後，我出去了，我沒有理牠，當我走到門口的時候

『古得拜……』牠又叫了，

我對笑了一笑轉身去了，有什麼話牠都逢人便說的，午間廚夫給牠水喝，牠向牠弄眼，柳樹枝頭跳着小鳥，猶在吱吱的叫着，于是牠又唱了，

『罵一聲毛延壽……』

左右的鄰居和我親屬的小孩子們，總好敎牠些話，什麼牠都說，惹得人們大笑，玩皮的小孩子敎給牠罵人的話牠就罵人，雖然牠不敢罵我但當廚夫逗牠的時候，牠時常發着怪叫，

『他媽的』

我回來了，站在牠的前頭牠只是跳，我只是笑，我再不敢說一句別的話，

四姨妹常常誇獎着牠們，

『鸚鵡眞好，鸚鵡眞好……』

但我六弟却時地詛咒牠，

『鸚鵡太壞，還不如小黃雀令人喜歡呢』

堪留戀的事情

楊蔭寰

今天在操場玩足球，同學韓覲才君因用力過猛，不幸被敵方拌倒，致腿部受重傷因爲他品學很好，待人也頗誠懇，忠實，所以此次同學們對他很表同情，

然而由于他底玩足球受傷這段事，又想起自己底那段事了想起那段往事來，心中非但不感絲毫的痛苦，而反感到無限的留戀與尋味底這確是一很堪留戀與尋味的事情，

那是去年仲秋時候的事了操場上的草徑，敎室前的白楊，校園裡的花草，經霜露的洗滌，已經由濃綠，而變爲淡黃了，一陣秋風過去枯葉便不住地飛舞起來，尤其是那片片的紅楓，當它由枝上落下，而隨風舞動時，是更有一番逸趣……

我坐在操場底草地上，嘴裡嚼着一片蘆葉，它是順風不住地搖曳着，金黃的夕暉斜照在我底面龐上，很是矅眼，

人語球響在這整個的操場裡嘈鬧着，這時耐純在球門傍出現了他是穿着白色短褲，濃綠色的背心，黑皮足球鞋，他那豐潤的身軀，是示着充分的健康美……

他凝視着操場的四周，似乎在搜尋甚麼，突的一眼瞥見我，于是便很快的跑來，

『白楓，快，我找你多時了呢』他喘息着，臉上露着笑紋，是美麗的『今天與師範初二級隊賽足球，快，時間到了』

『我沒足球鞋呀』我辭退的說，

『不，都是小同學籃球鞋也可以』

我于是將制服除去，也露出一身白短褲，絨背心來，便很快的跑向場裡去了，這天我精神很好，所以一提到玩足球，很是高興，

已經開賽了，我方很佔優勢，耐純連攻三球，不幸都被敵方後衛衝出，所以，我們全體精神都震作起來了，

耐純在運動場中很活躍，他身體很靈敏，他底球術很精，他左右脚都能踢，所以他會露出很多堪令讚美的花樣來，他像一隻淘氣的燕子他是促着球很快的進攻着，然而敵方是看着他攻，都不能上前，

夢中口占

我惟靜靜地由你，我不敢呼喊，
像無語的大地
對着無語的天藍，

◇

靜靜地由你
去了，你回來不回來？
我望你遠遠的
帆遠駛出了大海，

怪奇探案 金絲雀 (49)

美國 范達痕作

第十二章 環境的證據 (三)

他又安靜地問道『那末，你倒喜歡弄考銀純的嗎，這是沒有意味的玩意兒，是不是不過比較藍姆紙牌還有趣些，這一種紙牌是東印度來的，在倫敦俱樂部中很流行，我想玩這種紙牌，你必須有兩個搭擋，是不是』

師凱而總着眉峰，他對於警察的威嚇，强暴的糾查方法，本是很有經驗的，但這種態度詢問，却還第一次遭遇，他不明白凡士的用意，祇對他强笑一笑，

凡士依舊淡々地說道『還有一點，一個人藏匿在奥特兒魅生室中的壁櫥裏面，可能瞧得見室中的那隻長椅』

師凱而臉上的强笑，霎時忽消滅不見，

凡士的眼睛釘住在對方的臉上，忙着接續道『我問你當時你爲什麼發驚呼呢？』我那時正細瞧着師凱而，他的固定的神氣，雖沒有變動，但我見他的眼睛却張得很大，這變狀我想麥根也感覺到的，

凡士見那人張開嘴要答話的樣子，忙道『你不必急於回答，但告訴我當時的景象曾否使你受到些驚嚇？』

師凱而悻悻地答道『我不知道你在講些什麼』他說話時的態度，已有不自然的表示，他分明要表示出淡然不關心的樣子，却因此喪失了他的語聲的自然，

凡士不理會他的答話，繼續道『那景象當然是很沒趣的，但當你匍伏在黑暗的櫥中，有人忽然來旋動壁櫥的門鈕，要想進來，你那時有什麼感覺呢？』他說話時眼光仍釘住在那人臉上，

師凱而臉上的肌肉緊張了但仍不說話，

凡士又道『你當時很小心地把你自己鎖在壁櫥裏，那委實是幸運的，試想當時那人如果把壁櫥的門開開了，那你又怎麼辦呢？』

他說完了話，又笑嘻嘻地瞧着師凱而，一回，凡士又繼續說話，

『我問你，你當時可曾拿着鋼錐準備抵抗他嗎？但也許那人的體力比你大，手脚比你快，說不定在你抵抗他前他的手指已到了你的咽喉，是不是？你在壁櫥中時，可曾想到這種種嗎？這局勢委實不很有趣啊！』

師凱而傲慢地接嘴道『你說些什麼話？你在胡說！』但他的抗强的態度已消失了有一種近於恐怖的神氣，罩上了他的面部，不過一刹那間，他又勉强昂起了頭，顯出輕蔑的神氣，

凡士重新靠着椅背，伸了伸腿，彷彿他對於案子的興味又消除了，

喬爾喬涅名畫現發

十六世紀大畫家喬爾喬涅，達，卡斯得路夫拉珂(一四七七！一五一一)是一個極寡作的畫家而他的畫作，又多半是靠着弟子們而完成者，遺留到今日尙被認爲名畫的佳作，約有(睡了的維納絲)(聖母子聖裏別拉列與聖恩特埃涅)(喬爾喬涅的家族)等幾點，但最近於布達佩斯博物館裏用X光線判明了一幅叫做(巴黎的誕生)之名畫，是他的作品，這或許也是氏的愛好者所喜聽的，

霍亂一症 兇猛似虎
喪人性命 猝不及防
唯兜安氏霍亂吐瀉聖藥
可以治之各埠藥房均有出售

注意

去年本公司該藥供不應求存貨告罄今年請各經售家多購以應市需顧客尤須早日購備方可高枕無憂切勿誤服他藥視性命如兒戲

上海江西路四八九號
兜安氏西藥公司謹啟

她之所以忠告其易怒夫婿者

像他這樣吹毛求疵動輒發怒的脾氣如眞可以責他的不該然而她是聰明不過的知道他常患着膽汁不調精神困頓身體萎弱種種的毛病因她自己亦嘗患過這類由便秘而起之各症所以她之忠告乃是服用清導丸服丸之翌晨他便彩高興烈喜悅歡愉一如昔日矣

清導丸全係植物製成爲安全可靠之潤腸良藥其功力和平天然而却又徹底可必能使腸部工作始終順序無上癮絞痛峻瀉請弊以之治療肝火膽疾頭痛與夫防禦泄瀉痢疾以及其他腸胃疾病眞是如今醫藥科學所發明的最佳良最好服的藥品了

各藥房皆有出售或向上海江西路四五一號韋廉士醫生藥局函購每瓶七角六瓶三元五角郵費不取

一切信件可由奉天和記洋行轉上海韋廉士醫生藥局

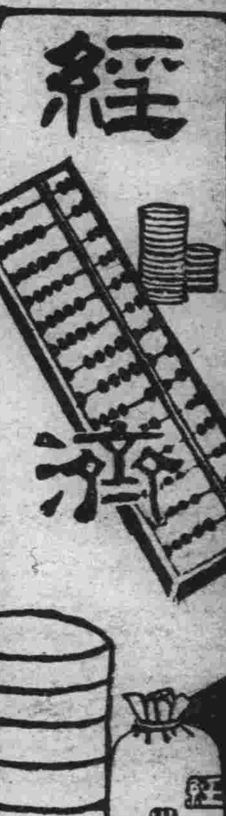

滿鐵特產委員會
特產永久對策
現正在研究之中
輸出問題對德易對華難

(大連十六日電)滿鐵特產對策委員會、因大體已達於結論、歸監事起草委員會案、共方針較當初研究題目、顯着狹隘、雖未發表、然就應急對策諸項目、鑑於諸國特產對策、殆均失敗、加以服藥一顆而無效、又以諸般作用、此難方去、彼難又來、該委員會、於此不置重點、而注主力於永久之策如左、

一、大豆的國內消化(大豆工業)

一、大豆減種(轉向製作砂糖)

一、改良大豆品質(研究技術的指導方針)

一、地主、佃戶、特產商、構成特產交易關係(打破中間搾取之弊端)

一、對於農民自力更生之保護、據國家之保障行逆療法的對策、

其附帶研究者、

一、鐵道運費問題、

一、海外輸出方策、

近提出諮詢而應對之、俟經過重役會審議、再用何形式與我國政府當局、一同研究、玆據山崎理事語曰、委員會、已全研究、目下正起草、內容不必言、其應急對策、因思服藥一劑之效、究屬如何、乃注意主力於根本對策、至海外輸出問題、如赴德國、德若財政狀態正定、自然解決、其最要者、為對華輸出、中華南華現獎種大豆似很困難問題云、

中國對外貿易
上海仍居首位
輸入額較去年同期激增　輸出方面則見大量減退

(上海通訊)本年上半年全國貿易概況、業已分誌前報、玆據記者向海關方面探悉、本年上半期我國各主要商埠之貿易、仍以上海佔第一位、共輸入額計達貿易全額百分之五九、較去年同期百分之五五二二、復有增加、輸出方面佔全額百分之五九、六六、較諸去年同期五二、九三、則見減退、故上海市在整個國際貿易上、仍佔重要地位、玆特探誌上半期各埠輸出入貿易狀況如下、

各埠輸入

本年上半年各埠對外輸入狀況(一)上海、三三八、四〇五、〇〇〇元、佔全部百分之五九、〇二(天津)四九、五五九、〇〇〇元、佔全部百分之八、六二(三)九龍、四五、四五三、〇〇〇元、佔百分之七八五、〇(四)膠州、二三、九六六、〇〇〇元、佔百分之四、一七(五)廣東、一七、八八〇、〇〇〇元、佔百分之三、一三(六)汕頭、一五、一〇三、〇〇〇元、佔百分之二(七)漢口、一五、〇〇四、〇〇〇元、佔百分之二、六四(八)南京、一一、六四六、〇〇〇元、佔百分之二、〇二(九)廈門、八、八七三、〇〇〇元、佔百分之一、五三(十)蒙自、五、三九五、〇〇〇元、佔百分之〇、九二、

各埠輸出

各埠輸出狀況(一)上海、一三二、四四六、〇〇〇元、佔百分之四九、六六(二)天津、四三、四四〇、〇〇〇元、佔百分之一(三)廣東一三、六三二、〇〇〇元佔百分之八、七九(四)膠州、一二、三四一、〇〇〇元、佔百分之七、五七(六)蒙自、六、四四六、〇〇〇元、佔百分之一、四〇(七)梧州、五、二九三、〇〇〇元、佔百分之一、九七(八)芝罘、三、七九三、〇〇〇元、佔百分之一、四一(九)漢口、三、一七二、〇〇〇元、佔百分之一八、云、

堪察加油甚豐
西岸為油田東岸為天然出口

(伯力電)煤油地質採測學院近四年中在堪察加東西兩岸會攷察十萬平方公里、一九三二年初次判明堪察加西岸老虎區有煤油、探測之結果知悉堪察加煤油工業之意義堪察加西岸之油田與東岸之天然出口、使堪察加成為廣大之新根據地、現在預定在西部再作探測工作組織六隊專家團、由地質學家格列要斯京領導、

金融合作社發達
擬增設支社
期副農民之希望

(奉天十四日發國通)民衆金融基本大同二年四月創立之奉天金融合作社、因農民設理、愈為擴充、現在奉天總社外交社九處亦均舉多大效果、七月末、奉天總社成績一萬六十五口、活動資金達二十四萬九千餘元、聞當局因各地農民之希望、擬增設支社、目下考究具體案中、

滿鐵新社債
共一億圓

滿鐵增資後之第二回繳款、每股十圓、共三千六百萬圓定於十月一日繳納、將發通告、滿鐵定於今月或來月、發行公社債一次、年末發行一次、共計六千萬圓、兩者相合、約為一億圓之資金、以為越年之需云、

編輯漁業法令
調查漁業權沿革

實業部、為編輯漁業法令草案、亟須詳知、郭爾羅斯前後兩旗、所有嫩江下流、及松花江方面、漁業權之沿革特派屬官已作速前往調查云

石炭工業化
今後益見其必要
—水谷滿鐵顧問談—

滿鐵顧問水谷光太郎氏關於液化燃料事、正在與關係方面商洽、十四日乘香港丸來連現已着手於油頁岩十二萬噸之增產計畫、明春四月、即可有製品出現於市場、並與海軍方面作諸般接洽、刻已逼近一九三五年、燃料問題愈加重要性、該顧問之進退殊可重視、曾在船中語人曰刻正向豫定計畫進行、明春四月、即可有岩油出現、更可隨需要而增產、此不僅海軍問題、亦一般民間必要事滿洲將行不石炭統制、巧為利用俾成工業化、實今日之急務、日本因留意於此、政府投三十萬圓、於北海道建低溫乾餾工場二所、於南庫頁島建造一所、利用撫順露天所掘之石炭、滿鐵對於石炭之液化、低溫乾餾、正作種種研究、擬使之為事業化、使石炭不僅為石炭、更使之成實用有力化、當玆一九三五年逼近之狀、由燃料方面觀之、其聲價必日大也、

日滿小匯兌
一日達六千元以上

日滿間普通匯兌、從來照萬國郵便條約、向按國際匯兌辦理、既在附屬地與腹地之間、亦必須相當時日與手續自此次締結日滿小匯兌、此不便已得完全一掃、例如間島與京城間、哈爾濱與大連間從來約需十日、今後三日可到、據交通部調查、自一日以後在哈爾濱、奉天、安東龍井、錦州等、交換局辦理之小額匯兌、平均一日不下六千元、且有漸次增加之傾向又普通匯兌月額、平均在十七萬八千元以上、

由中央領欵八十萬
救濟奉天省內窮農

(奉天十五日電)因今次之水害、農民窮困已極、奉天省公署現正行根本的調查、一方或減免田賦、或延期納稅努力講求救濟、此次由民政部領得五十萬元、由中央銀行領得卅萬元、將行着手積極的救濟云、

哈爾濱齊齊哈爾
朝鮮水產即賣會

(京城十五日電)朝鮮水產會以朝鮮產海產物之滿洲輸出促進策、擬於今秋初旬在、哈爾濱齊齊哈爾兩地開朝鮮產水產物即賣會、向滿洲人展示多量之鹽干魚、而即賣之同時並承受大量定貨、視此次成績如何、將繼續在各地舉行云、

美棉種植說淺 (四)
陳玉琇

十二、拔棉、拔棉不要晚了恐被霜凍壞桃子、棉花變成黃色、不易出售、尉須在本縣經驗、秋分後七八日最相宜、

十三、驅除蟲害　棉花受蚜蟲之害最為厲害、常見農家種棉三四十畝棵株不存、農家多因之寒心、不敢多種、蚜蟲俗名蜜蟲、其體很小、其繁殖力極大、一蟲則數日之內、能生數百蟲、所以害處那樣的大、他的卵子藏在土內、棉苗高三四寸的時候孵化出來、吸食棉葉裡的養分、他的詳細生活史、還須另為報告之驅除蜜蟲法可分人工的、自然的兩種、一、是人工的、用菸草葉俗(名旱菸)或莖、煎水成醬油樣用刷刷在有蜜蟲的葉上(琇鑒於刷法的笨滯、曾製有噴霧器、甚覺便利、作法另詳)那麼蜜蟲就被毒殺了、治此蟲的秘訣、在乎早治、苗高三四寸的時候、就得尋視棉田、見有蜜蟲幾個、就得弄死、並把有蜜蟲棉四棵圍、仔細檢查、用菸液噴灑、再就不能發生了、不然星星之火、便足以燎原了自然的也可說是益蟲的驅除法、益蟲嘴食蜜蟲、代我們驅除、所以益蟲最宜保護、可是都什麼是益蟲呢、普通人多不知道、又不考查、常有傷害的據琇考查本地棉田裏、有下列幾種益蟲、一、七星瓢蟲(俗名貨郎蟲)成蟲半圓球體像瓢形、黃豆粒大、翅外有兩硬殼、蓋覆、有黃色的有黑色的、殼上有星照七個所以叫七星瓢蟲、每次產卵三十至四十、黃色聚產一處在棉葉裏面、六七日孵出幼虫、幼虫體長形、背上有黑黃之花、以蜜虫為食、食蜜虫之速度、較人力噴治有過而無不及、眞是異事、二、小白蠅、白蠅卵孵化幼虫似小蛆、即能嚙食蜜虫、但無有飄蟲力量大罷了、還有幾種不很顯著、從略、種棉的若能保護益蟲、地方的棉業可保蒸蒸日上了、

十四、選種、美棉來到我國、因為土地氣候的變換、有退化的現象、非得選種不可、見有桃大叢生、棉莖直聳、果枝短花蕾四五個一堆、這是退化的棉株、短處棉桃成熟的晚、桃子常落、力量大不能抗澇、若發現此等棉株、無論結實與否、急速拔去勿惜、以防花粉傳染見有桃子大結的多、成熟期又早、棉絨又長、色質潔白的、秋季棉花才開的時候、用布條或草作一記號、另行揀花別放、軋花時將子存儲留作明年種子年年接續揀選幾年之後、便可以進化另成一種新奇最好的棉種了【完】

失照聲明作廢

敝人郭純永住榆樹縣第一區許家溝屯於民國二十年十二月十七日買屯隣王瑞名下坐落家北熟地一段計地一垧四畝東至任西至李南北至道又於大同二年十月十七日買得屯隣霍長有名下熟地一段計地一垧零八分東西至道南北至霍姓業經依法投稅以為永遠執據惟因今春胡匪擾亂恐致遺失遂將此紅契兩紙包裹掩藏隱密之處乃至匪亂平定啓視此契竟被老鼠嚙碎直成廢物奕執據攸關不容緘默除請縣另行補發管業執據外理合登報聲明

郭純永謹啓

遷移廣告

敝店為擴張計遷移後開地點各種商品以廉價酬惠顧諸君之雅意希於散步之餘蒞行一覽觀是幸

營業品目　各種鐘表　金銀鐵石寶石　修理一切細工

新京日本橋通二〇號(林洋行隔壁)

知聶瓦洋行

◎◎◎◎國際運輸電話變更廣告

此次新設專用電話交換機請用左記號數通知交換司機人說明係名即可

代表號數　五〇一六　五〇一七　五〇一八

支店長係　庶務係　經理係　出納係　金融係

倉庫係　輸出係　載重車係　運搬係　保險係　天笠參事室

如向左記各係通話時請按左記各係直接通話

驛構內荷扱所(發送係　到着係　中繼係)

專用線荷扱所　二一三八

日出町倉庫　荷造係

馬車部　二三九一

支店長社宅　三三七九

作業係主任宅　二七四三

六六二二　二四八五　三〇五九　五八八九　二五一〇

寬城子荷扱所　二一九六

上林代理社宅　(近日開通)

深尾代理社宅　四七九一

二六六五　五八八八

國際運輸株式會社　新京支店

河砂廉價販賣

在南嶺路上可以交貨或在本砂場交貨亦可價格按數量多寡面議

河砂販賣　金十公司

新京富士町二丁目十六番地　電話五二九七號

新京新華大藥房
西藥專門批發莊

本行採辦東西洋原藥新藥血清苗漿醫療器械衛生材料工化用品繃帶棉紗批發零售價格低廉遠地函購信用照著包裝謹愼發貨迅速來函詢事立即答復如蒙函索價表即寄

新京南大街　新華大藥房謹啓

脫離關係啓事

啓者敝人長孫董裕民諸日在外吸食鴉片游手好閒素無正業嗣後在外無論發生任何事故與彼完全脫離永久關係家庭決不負責特此登報聲明

董新春率子 子清 時清 謹啓

中桐式 軋綿機

人力用　電力用　二種

一十點鐘工夫能率　人力用　三百斤　電力用　一千斤

拜送詳細樣子本

滿洲總發賣處　奉天浪速通　合名會社　藤田洋行

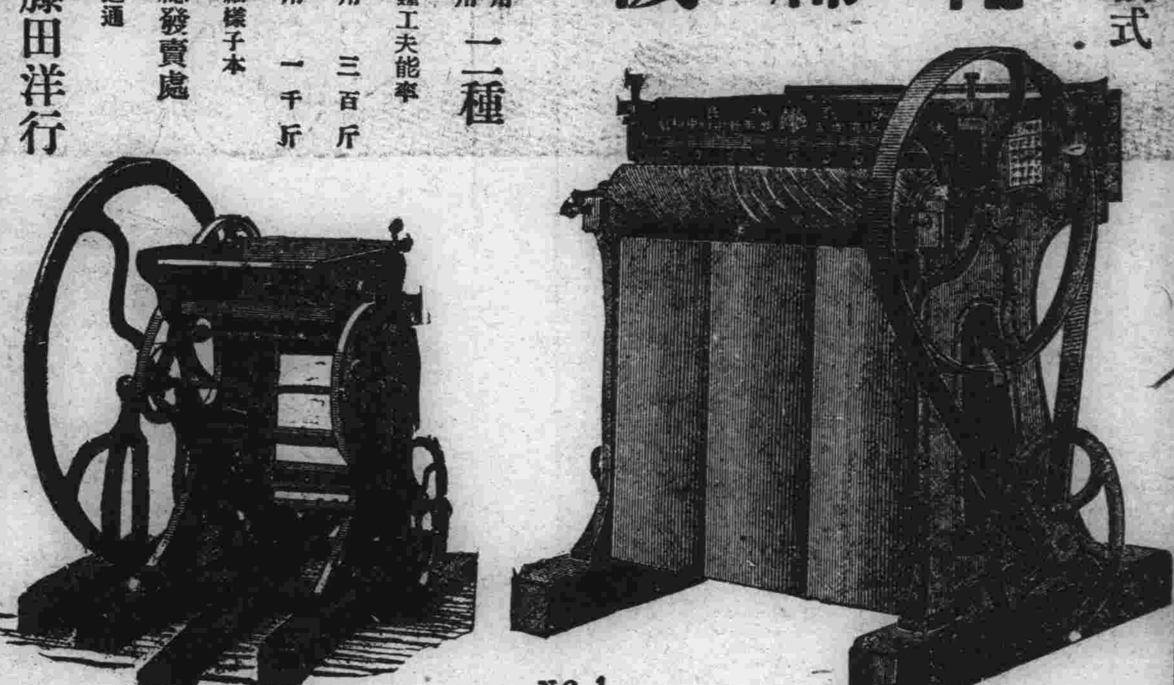

達仁堂樂家老藥舖開幕露佈

我樂氏自明永樂年由四明遷移北京世以醫名迨清初先四世祖尊育公供職太醫院博覽羣書得秘方尤夥至五世祖梧岡公乃於康熙壬午年開設同仁堂藥肆於都門并供奉御藥房一切御用藥品垂二百年所有丸散膏丹久為朝野所推許嗣以世界昌明交通便利聲譽日遠供不應求達仁迺仰承祖訓於各通都大邑開設達仁堂分號　以應社會之需求並親歷南北各省熟審氣候之各異詳查物質之精粹又將歷生精研之所得秘製良藥多種凡曾經服用者莫不交相贊美稱道其詳至於選擇藥料則唯求眞實而不惜巨貲虔修方劑則悉本家傳而毫無憑藉心存利濟遑敢宣傳責在功效立辨眞僞茲値新京分號開幕伊始略陳梗概尚祈各界士女惠然光顧保生延年同躋壽域是則為達仁所馨香而祝禱者也

新京南大街東三道街口路東

達仁堂主人樂達仁謹啓

建築用五金雜貨 及 家庭用五金雜貨

◆一概俱全

五金百貨店　西脇洋行

新京三笠町二丁目　電話二二四〇番

大同報社廣告部　電話二〇九六番

藝術之水晶圖章字體樣子 (日本水晶株式會社作品)

●(40)(25)號花邊按四個字計算

●(67)號花邊按六個字計算

●每一個圖章上只刻一個字者按一個半字計算

先將刻費寄下者郵費本社擔負(請留下所願之辦法將不用之辦法塗銷)郵政代金郵費歸賜顧者擔負

定單

刻字	字數	號數	字體	字形	分別

責任所氏名

代表者

印　記

如承惠顧請將定單剪下填寫明白賜寄敝社即遵照奉上

水晶祭　記念大酬謝

潔白水晶　實印(正印)　銀行印(認印)

天然絕對無瑕極上品

長一寸三分皮盒樣與上圖同

持此紀念券鐫藝術的水晶圖章特別優待只收刻字費每一字金四十錢並附贈印譜豐水晶印章並圖章盒一份概不收費如承惠顧請參看左邊字體式樣審明七日內鐫成奉上

甲州特產　水晶圖章　印譜　皮盒　免費送呈券

(水晶袖釦)

同時介紹十位者各奉贈水晶袖釦一份以作紀念並希鑒察

山梨縣岩間局前　日本水晶株式會社

日本水晶株式會社信用卓著保證使用特將社印章物美價廉謹此推獎介紹

新京東六馬路　大同報社廣告部

滿俄國境東部方面 發覺暴動組織

赤色暴動 擬襲綏芬

特務機關活動得防患未然 銳意搜查陰謀暴露

（哈爾濱十五日電）三月以來在滿俄東部國境綏芬方面、赤色暴動團之擾亂滿洲國陰謀事件、當局因檢擧犯人、一方對新聞記事禁止登載、銳意搜查茲因告一段落、十五日午後七時三十分當局發表大要如左、

本年三月綏芬日本特務機關夜警被殺害、以此爲端緒、檢擧十數名嫌疑者、審訊之中、由彼等自供、非僅殺害夜警、且有襲擊在綏芬日本特務機關一部計劃、且亘、三日、七日、八日、之三回擬重複執拗之事暴露、而一派之指導者、於綏芬蘇俄領事館內亦依彼等之自供而判明云、

北鐵炸車事件嫌疑者 俄人廿名被捕

陰謀組織暴露一般

（哈爾濱十五日電）北鐵路警處、前曾逮捕炸車嫌疑犯哈爾濱站帮辦孝倫、更於十三日至十四日拂曉、逮捕反滿抗日陰謀嫌疑犯橫道河子第一警區長尼克萊夫、第三管區長布洛尼扣夫、電報員二名、一面拔站長別啓夫、報股長基必扣夫、貨物員畢溫琴、穆稜站電報員米爾歸、海林站長喀拉葉夫、保線員歐啓克夫、綏芬站電報員由連科、那湛七克、磨刀石站長包林、代馬溝保線員費德啓、尹高、第廿名、同時押收秘密文件及炸葯甚夥、該二十名犯人、定於十七日往哈爾濱開始正式的檢查、反滿抗日陰謀、暴露在即云

因逮捕嫌疑犯 蘇領事竟提出抗議

（哈爾濱十五日電）滿洲國官憲、因北鐵東部沿線頻出炸車事件、逮捕嫌疑犯人北鐵蘇聯從業員數名、關此新任蘇聯總領事萊維夫托、曾對外交部特派員施履本氏、提出抗議云、

奉天省境內 七月間出現匪數

（奉天十五日電）據奉天省警察廳調查、奉天省境內、七月間出現匪數七五九次、延長人員三萬四千三百四十三名、除重複數外、實匪首五一二名、人員一四五七名、比六月增加匪首四十六、出現次數五十、人員八百二十四名、以各縣區別之、仍以三角地帶爲第一、即一、岫巖縣爲首安圖六十二回二、東邊道則柳河五十五次、其次則通化、金川、臨江、又全省五十八縣中、未見匪影者惟海城復縣興城而已、

川澄氏等遭難 仍係被赤軍綁去

（海拉爾十六日電）川澄氏等被赤軍遠包圍之後、七日午後六時、赤軍突擲手榴彈三十個、相距太近（百密達餘）彈落草中炸開、各人驚立、赤兵益加射擊、松平氏乘黃昏潛逃、川澄石崎兩氏以自己之白手巾擺動、表示無抵抗、赤軍不聞不問、竟綁拉而去、今已判明矣、夫入我國境二十基羅、公然加以暴擧、綁去日本人當局當然憤激、近待詳細判明後即以外交手段、嚴重抗議云

東南防衛地區 治安委員會已閉會

（吉林十六日電）自十二日來開會中之東南防衛地區治安維持委員會、於十五日閉會負我國東南部治安維持重大使命新踏出第一步之防衛地區某隊司令官佐藤中將、發表佈告大要如左、

本司令官、自去年十二月以來率屬各部隊、駐紮吉林省、曾擔任各鐵路之守備及沿線各地之治安維持而此次復蒙任以統率向來任務以外之吉林省東南各縣及加入奉天省一部地區之日滿軍憲、及其他各機關、以負維持治安之大任當建國維新、紊亂如麻之吉林省、因皇帝陛下之即位天威、及軍憲各機關之獻身的努力工作、地方治安、日益恢復、各種制度復日加改善、然在一部民衆間、對於滿洲國立國精神、及現狀、尙缺乏諒解誤會、並因反逆分子之煽動惡宣傳、及匪賊之脅迫誘惑等、有乘間隙之懼、本司令官、對於有擬妨害滿洲國健全發達之輩、加以招撫、不應者、斷然掃蕩、恢復治安、使民衆安居樂業、增進福祉、各界官民、諒體本司令官之意、親愛和睦、協同努力建設王道樂土是所厚望、

第三艦隊 昨日離連

（大連十六日電）非常時日本海捍衛之今村中將率領之第三艦隊、十日入大連港以來與各官民作有意義之交驩、刻已終一週間之碇泊、今夕六時自大連啓錨、在溽暑之洋面、行猛烈訓練、豫定向營口葫蘆島方面遊航云、

馬拉松使節 定廿一日抵京

在日滿親善、祝賀帝政之光輝使命下、自東京出發之馬拉松使節、日大競走部沼館村上兩選手、豫定二十一日自劉房子出發、到新京、新京體育協會關係者、爲協商歡迎準備、十六日正午在地方事務所長室、協議派遣誘導馬拉松選手云、

劍道聯盟 一行抵京

大連、鞍山、遼陽等各地視察終了、全日本劍道聯盟一行二十八名、由監督石田一郎氏引率、乘十六日午前六時之列車抵京、本日午後起、在商業學校練習、十七日午前十時始、在宮內府擧行御前比試、午後二時起、與新京軍對戰、十八日赴南嶺寬城子觀戰跡、定十九日赴哈爾濱云、

坂淩線列車 脫軌墜河

（奉天十五日電）十四日夜八時廿分由坂淩線口北營子開往淩源之混合第三列車、於九時四十五分、行至金溝與朝陽間之橋樑時、因道釘被匪拔去、機關車煤水車、及貨車五輛、脫軌墜入河中、幸乘員尙無死傷者、得急報後、即由朝陽派救援列車出動、收容乘客、開始復舊作業、開車約在十七日左右云

鐵路總局組 農業視查團 預定九月視察沿線

（奉天十五日電）鐵路總局、爲介紹國鐵沿線之農產物、並徵求權威者之意見、招得我國及關東廳特務部方面其他關係各方面之農事擔當者約二十名、組織國鐵農事視察團、由九月上旬起、豫定一個月之沿線視察旅行、目下急於準備中此係總局試行最初之計劃云、

爲殉職國鐵者 開追悼會

（奉天十六日電）鐵路總局將於二十三日午前九時半在奉天小西邊門外實勝寺（喇嘛廟）爲事變以來殉職之國鐵從業員開大追悼會云、

廿四在營擧行 遼河煙火大會

（營口十六日電）廿四日在遼河擧行煙火大會、日前協和會營口分會、縣公署、營口驛等方面協議結果、定名爲營口遼河祭司燈火大會、今後每年擧行、用以超渡亡魂、廿四日在營口公園設壇、河上煙火費、約在千元之譜云

關於「巧節」的另一神話

（郝護先）

七月七日的巧節、關於牛郎織女的故事、在社會上還有很離奇的一段神話、也是值得談一談、那是這樣、據說古來時候、有一天、織女織做的太熱了、便跑到天河邊、脫却衣服、赤裸裸地跳在河裏洗澡、不提防被牛郎瞧見、牛郎很不老實、便偸偸的把織女的衣裳

＝盜去＝

織女洗完了澡、見沒有了衣服、慌了、心想必是牛郎辦的好事、只去得央求牛郎、牛郎不肯、最終竟以織女做爲他的妻兒爲條件、沒法、織女便答應了、從此牛郎織女便做成夫婦了、天天廝混在一起、什麼事都耽誤了不少、王母娘娘看了不長氣便硬逼着他倆各居各岸、每年只許七月七日相會一次、但相會的時候有天河隔着、既無船隻、又沒橋樑他們眞是無法跨過、到底織女是最靈巧的人、她用黑白絹絲、剪成十三隻鳥兒、向他們嘆道、啊！去呀！他們也就啊！去呀！啊！去呀！地叫着從天上飛到地下、他們在地上採集了許多的香木飛還天上、在銀河水面、駕了一道

＝橋兒＝

因此織女和牛郎、便得在橋頭相會了、但是地上的東西是不能經久的、等他倆會了一刻之後、那鳥兒便要把橋拆毀、含着飛到塵世來、聽說自從那時起、塵世上纔有那種鳥兒、因爲她們只是啊！去呀！啊！去呀！地叫、所以地上的人們都叫他們是鴉鵲、這些鴉鵲們、每到一定的時候、總要飛往天上駕一次橋、駕了又拆含回去、他們有一次、銜來的樹枝、落了一枝到月宮裏、便長成了一株大桂樹、到現在還長着、此外關於這爲牛郎織女搭橋的事、也有說用小燕的、並說在七月七那天燕子更沒有了、據說那就搭橋去、究竟那天有否小燕、往年我眞沒留意、橋搭好了牛郎織女便乘午夜人靜的時候、互相

＝會聚＝

她們到了一塊各道一年來相思相慕衷曲、有時竟哭了起來、相傳孤單的少女、乘七月七的午夜、在黃瓜架下放上一大盆水、自己披髮俯視、就能隱約瞧見織女和牛郎在天河橋上對泣、甚或哭聲也彷彿聞得、不信、七月七夜裏、往往下雨、那不就是牛郎織女哭的眼淚嗎？最着笑的唐時宮中每到七月七日晚上、宮女們各執九孔針、五色線、向月穿之、過者爲得巧、現在世俗、在七月七那天、有以淸水一碗、放在正午太陽下、數女子爭投以鍼、共鍼映水底之影、如粗者即表明該投鍼立子拙笨、反之即屬伶巧云、以上云云、還都是牛郎織女的故事、拉雜得很、遺漏的也不少、希望讀者原諒吧！

哈航業聯合局之 營口號被匪襲 殺傷日滿人十數名

（哈爾濱十五日電）十四日午後九時由木蘭出發之航業聯合所有船營口號、正航行至黑龍江省巴彥縣滴打嘴子附近、遭遇伏勢的匪團之襲擊日滿人死傷者十數名、貨物掠搶一空、並架去虎林縣副氏參事官岩永靜雄、及滿人三名、岩永氏因在途中抵抗遂被慘殺云、

又、（哈爾濱十五日電）十四日午後九時由木蘭出發之營口號、正駛至巴彥縣滴打嘴子附近突被十名匪賊襲船客開始掠奪、同時與潛伏中之五、六十名匪賊乘帆船蜂擁跳入船內、大行暴打、夫去逃路之船客、慌張無策、船中已全陷於混亂狀態矣、匪賊乘此騷擾之中、船客之行囊及携帶品、一無殘留、搶掠一空、綁去滿人三十名爲大票、十五日拂曉均悠悠逃竄矣、唯乘客之日本人五名中、饒河縣公署官吏武部某負重傷、頗爲危篤、虎林縣副參事官岩永靜雄氏及吉林軍教官坂口某、跳入水中、行踪不明、尙有其他二名、亦踪跡不明、聞該船尙乘有多數婦人、全部似被凌辱之模樣、此地接到急報由哈爾濱派富民軍艦、急赴現場云

遭難者之判明

（哈爾濱十五日電）關於營口號遭難一節、十五日午後一時、據營口號船長、報告航業聯合局稱、遭難者之狀況如左、

死者滿人二名、與遭難同時躍入水中者九名、內有日本人一名、係虎林縣副參事官岩永靜雄氏、負傷十一名內有日本人二名、係吉林軍教官坂口純男氏饒河縣公署勤務員武勇氏、被救者三十名、滿人王副船長以下船員六名、乘客二十二名、內有日本人二名云、

尙在人間耶 岩永副參事

（哈爾濱十五日電）乘營口號來哈中途遭匪襲擊風傳被慘殺之虎林縣副參事官岩永靜雄氏、負重傷投身江中、遂得逃難、尙在人間、聞營口號乘客遭難者、日本人二名（虎林縣岩永副參事、坂口吉林軍教官）滿人四名、而被架去之滿人、似爲六名之模樣云、

營口號之某乘客 談遭匪當時之情形

（哈爾濱十五日電）據營口號乘客某滿人語曰、十四日午後七時許、由滴打嘴子向上流航行約十一里、忽見似勞働者男子十五六名、突持手槍、向空射擊、立入甲板、且搶且放槍、約四十分間、內有兩三人、赴船長室捉船長八時許、至敖里濃南岸、使船廻航、同時有約二百武裝匪、乘船大呼而來、大行掠奪、自己欸亦被掠去、見船長等約三十人、被匪綁去、匪形遂隱、船始開行、聞已午夜一時矣、淀泊鳥河、有三十餘滿人上船爲乘客、大概爲匪僞裝、探水陸連絡之道歟

被傷害者 達六十名

（哈爾濱十六日電）據今判明營口號之被害者、計死傷者六十名、此爲本年航行最初慘劇、行者慄然危懼、引狼入室者、乃妙齡美女五名、搶藏股際、故雖上船時嚴重檢察、未能發見、聞營口號滿船血腥、船長竟入燃料之中、故滿頭全被擊成凸包云

坂口武兩氏入 赤十字病院治療

（哈爾濱十五日電）在營口號遭難而負傷之坂口、武兩氏目下入當地赤十字病院治療之中、坂口教官、左前上胸部、受貫通槍傷、骨斷、治愈需五週間、武勤務員、在上體受傷、需治四週間、均負重傷云、

奇想天開

就職不遂所以抗日 欲就海倫稅捐局長

致熙大臣之一封夢想信

近日天熱、大概有被熱薰壞腦筋、或迷糊不醒、致成夢囈者、玆觀有致熙大臣之一封書、可以證明必係受暑迷糊之人、不然何以有此異想天開之擧動、麻雀城所謂無奇不有、信然、十五日正午、財政部得函乃恭楷八行、加以照像片姓名爲雙城堡傳順德、附有告發海倫稅捐局長、董學昌之非行、該部當局將採如何之處置、玆將原書大意列左、

前略鄙人求海倫稅捐局長不成、部下將出抗日之擧、推鄙人爲抗日會會長、余不許准、暫消共理想、若任余爲、免現任局長董學昌、可免抗日擧動、且董局長之非行、誠多有免職之必要、希格外鴻恩電余任命爲禱云云、　愚弟　傅順德

新聞界的新記錄 本社女職員任職

‖吳玉瑛擔任外勤記者‖

本報社成立以來、事務日漸繁多、遂於本月九日、以試驗方法、攷試女性事務員、至本月十二日截止、與試者不下三十餘名、其試卷業經評定甲乙、計取錄四名、其中林維東、孫惠卿、趙國貞派在編輯部任職、吳玉瑛派爲外勤記者、業於昨日到社任職、查新京滿洲人記者、向無女性加入、此次林維東等有志新聞、堪稱新聞界之新記錄、

前北鐵職員去俄來函 歸國後受重壓與窮乏 仍頗戀慕我王道樂土

（齊齊哈爾十五日電）北鐵從業員前海拉爾勤務哈尼亞林氏、自歸國後、蘇聯政府、對歸國者加以重壓、又睹國內疲弊、自身僅餘皮骨、遂有信致齊友曰

歸國時而購衣物、到赤塔之際、被官沒收、退職金之一部、在海拉爾已支給所餘之部份、滙與對外商人之託爾克新、乃被強制購買不必要物品、數日後將吾夫妻分開、吾妻被放逐於烏耶爾夫擔烏金斯庫吾則驅於距赤塔二百俄里之山地、強制林區採伐之勞働、日給六百瓦之黑面包、及湯而已、無肉、吾肥滿之身、僅遺皮骨、今戀海拉爾、不能自已、目下赤塔、各機關工場之從業員、強制軍事訓練、近死亡之多、其原因以食之不足爲其一、民欲脫出久矣、國內充滿日俄開戰之說、吾居海時、萬不料國內疲弊之至於此極也、總之今之現狀、全汲汲於第二次五年計劃、與日俄開戰之準備云、

東部線貨物列車 又被匪賊襲擊

（哈爾濱十五日電）十四日午後十一時許、在北鐵東部線橫道河子高嶺子間進行中由綏芬發之第九號貨物列車、以被匪賊將路線折去、竟脫線顚覆、在附近潛伏中之匪賊、一齊出而射擊、滿人乘務員四名、俄人三名、行踪不明、由橫道河子、已開去護路軍矣、

拐帶被捕

（奉天十五日電）奉天領事館警察司法部十三日與自上海來奉之共同租界工部局中村警部補協力、於十三日午後二時在商埠地美孚公司逮捕滿人章壽松（三三）係上海北京路外人經營牛曼商會店員、冒領五千五百美金、逃來奉天者云、

無線廣播電

八月十七日（金曜日）　新京放送局放送順序

- 午前六時〇分　廣播體操（東京）
- 午前六時二〇分　廣播體操（滿語）指導大滿洲國體育聯盟委員于希渭
- 午前六時四〇分　滿洲語講座　講師高宮盛逸
- 午前七時〇〇分　日本語講座　講師植松金枝
- 午前七時二〇分　新聞（日語）
- 自午前七時五〇分至午後五時〇〇分　野球聯合賽實況（大阪）第二十回全國中等學校優勝野球大會甲子園野球場中繼
- 午前一一時五九分　時報（中繼）（滿語）
- 午前一一時三〇分　新聞（滿語）
- 午後〇時〇五分　經濟市況（奉天滿日語）
- 午後〇時〇〇分　日用品價目（滿語）
- 午後二時四五分　新聞（日語）
- 午後三時二〇分　新聞（滿兩語）
- 午後三時三〇分　經濟市況（奉天、日滿語）
- 午後四時〇分　官廳新聞（滿語）國務院情報處發表
- 午後四時三〇分　新聞（滿語）
- 午後四時四〇分　新聞（鮮語）
- 午後四時五〇分　新聞（英語）
- 午後五時〇〇分　兒童時間
- 午後五時三〇分　講演（滿語）
- 午後五時五五分　氣象通報節目預告（滿語）
- 午後六時〇分　新聞（東京）
- 午後六時三〇分　講演　生絲與人絹
- 午後七時五五分　管絃樂（大阪）大阪桃谷演奏
- 午後八時三〇分　時報新聞東京
- 午後八時四五分　新聞氣象預報節目預告
- 午後九時〇分　演藝（滿語）艷春院　喜子
- 新聞（滿語）
- 午後九時三〇分　講演

高松宮殿下 入海軍大學校

（東京十五日電）高松宮殿下目下爲戰鬪艦扶桑分隊長、於炎天之下、演習戰術、十二月一日定期異動時、以甲種學生、入海軍大學、而此次之演習、殿下所放之砲彈射中率良好、將兵非常感佩云、

市營住宅不安

屢次發生壯漢叩門 鬧得住戶驚慌恐懼

新京東三馬路丁種市營住宅一六〇號有住戶周姓者曾於前數日夜有猛漢叩門、情節可疑一節已載本報、不意該丁種住宅第一七八號何姓住戶忽於十四日晚九時頃、有一猛漢叩門、門頗急並疾呼開門開門、時何君即在屋中問曰誰、該猛漢答曰某某處之人共聲急粗未能聽清、但仍疾呼叩門不止、於是何君開口大屌少頃猛漢乃去不知所向、然住宅附近各住戶聞之無不驚懼、咸望市署、首都警方注意以維治安云、

天氣豫報

八月十七日　陰一時晴　西南風

八月十六日　氣溫　最高 二八度六分　最低 一八度七分

滿洲國財政部發行福民獎券中彩號票

第五回福民獎券中彩號碼

兹將中彩號碼列下自康德元年八月二十二日起在各地代賣所（限得彩金未滿壹百圓者）及滿洲中央銀行各地總分支行（限得彩金在壹百圓以上者）憑獎券兌付得彩金（甲乙兩組號數相同）

康德元年八月十六日　滿洲國財政部

彩別	彩金	號碼
頭彩	壹萬圓（1）	12.204
附彩（將頭彩號數之前後號數）	參百圓（2）	12.203　12.205
二彩	參千圓（1）	40922
附彩（將二彩號數之前後號數）	壹百圓（2）	40921　40923
三彩	壹千圓（1）	2.293
附彩（將三彩號數之前後號數）	伍拾圓（2）	2.292　2.294

四彩 壹百圓（23）

539　1764　2684　3233　4695　6059　13205　16443
18297　21305　22546　22976　27227　27332　27965　30038　30203　32877　37620　42947　43866　46429　46921

五彩 五拾圓（48）

408　1048　1389
1822　3011　3196　5396　6557　8022　9594　10624　11335　11452　11891　12157　12761　13985　14161　15951　16407　21616　24625　26322　26647　29405　32201　35369　35378　36055　36401　38072　39154　39268　40551　40690
41668　42856　43221　43691　44051　44971　45544　45758　47167　47627　47847　47881　48331

六彩 拾圓（240）

118　689　919　1298　1398　1410　1877　1581　1677　1787　1943　1950　1999　2316　2606
2608　3490　3523　3558　3585　3976　4060　4087　4259　4277　4411　4462　4611　4741　4783
5043　5367　5511　5538　5734　5768　5818　5874　5981　6007　6629　6630　7002　7256　7307　7352　7375　7642　8214　8277　8649　8707　8710　8736　9186　9229　9398　9851　10112　10171　10374　10553
10672　10708　11125　11158　11381　11537　11627　12111　12142　12181　12273　12297　12352　12463　12892　13961　14185　14894　14951　15109　15314　15341　15360　15694　15782　15925　16181　16215　16295　16673　17125　17284
17302　17597　17786　17903　17934　17955　18320　18496　18629　18758　18829　19407　19528　19580　19719　20160　20763　[illegible]　21316　21634　23002　23025　23160　23254　23484　23808　24324　24662　24937　25093　25154　25298
25470　25532　[illegible]　26312　26381　26746　26982　27743　28380　28395　28579　28677　28728　29259　29550　29887　29988　30313　30553　30727　31362　31689　32308　32951　33037　33125　33162　33455　33819　33854　33942　34453
34546　34641　34898　34915　35036　35240　35893　36141　36335　36384　36429　36481　37127　37169　37432　37676　37918　38247　38256　38347　38409　38745　39314　39643　40011　40194　40437　40829　40838　41024　41281　41483
41648　42401　42506　42557　42689　42829　42861　43329　43424　43463　43482　43795　43990　44020　44113　44116　44252　44641　44659　44859　45043　45515　45844　45872　45882　46026　46117　46212　46263　46386　46983　47042
47093　47202　47318　47418　47692　47748　47952　48196　48278
48284　48523　48983　49141　49170　49462　49465　49606　49613

七彩 伍圓（600）

[illegible]　20　64　136　278　339　349　391　410　460　507　563　572　596　598　820　887　930　1065　1076
1144　1161　1352　1674　1704　1713　1908　1992　2290　2334　2519　2523　2591　2592　2716　2737　2739　2748　2766　2799
2831　2875　2927　2960　2967　3075　3124　3132　3204　3207　3330　3437　3441　3492　3508　3889　3934　3983　3989　4146　4156　4299　4311　4312　4334　4390　4648　4865　4881　4891　5060　5167
5467　5477　5574　5687　5646　5661　5690　5798　5905　5913　5944　5946　5976　5999　6015　6062　6101　6269　6385　6659　6677　6779　6828　7105　7255　7301　7387　7399　7470　7717　7880　8120
8140　8243　8451　8603　8652　8779　8802　8870　8937　8962　9012　9064　9264　9473　9625　9692　9771　9831　9853　10008　10042　10087　10097　10102　10226　10336　10416　10728　10746　10802　10844　10938
10947　10957　10986　11027　11130　11225　11621　11632　11645　11692　11697　11698　11808　11824　11833　12042　12072　12096　12165　12306　12307　12369　12377　12404　12511　12582　12660　13068　13134　13344　13367　13368
13389　13625　13666　13705　13734　13772　13782　13802　13823　13937　14057　14210　14219　14231　14276　14405　14423　14637　14742　14868　14884　14999　15006　15208　15247　15285　15669　15770　15790　15811　15848　15917
16016　16186　16331　16394　16433　16464　16484　16524　16549　16724　16802　16856　16929　16937　16966　17041　17074　17112　17282　17288　17344　17351　17352　17443　17626　17628　17678　17818　17926　18177　18179　18259
18286　18308　18385　18439　18453　18572　18855　18856　18973　19033　19225　19233　19530　19673　19731　19741　19807　19811　19823　20019　20111　20217　20220　20225　20413　20414　20620　20650　20663　20705　20722　20724
20730　20964　21346　21349　21524　21588　21609　21940　22037　22050　22067　22121　22137　22147　22164　22255　22335　22584　22627　22797　22826　22880　22949　23064　23322　23380　23456　23591　23597　23603　23731　23868
23983　24236　24338　24420　24483　24576　24741　24745　24758　24819　24857　24808　24947　24994　25137　25326　25433　25435　25504　25521　25529　25571　25618　25639　25641　25731　25749　25768　25857　25865　25999　26214
26221　26256　26296　26302　26366　26453　26544　26569　26582　26583　26794　27004　27065　27076　27263　27283　27376　27462　27470　27471　27477　27515　27562　27643　27713　27728　28078　28183　28200　28211　28289　28300
28343　28412　28599　28684　28710　28737　28743　28812　28872　28875　28930　29144　29324　29344　29394　29500　29545　29599　29703　29898　29984　30040　30056　30164　30347　30406　30415　30513　30584　31109　31297　31414
31472　31477　31600　32057　32177　32637　32641　32764　32832　32852　32854　32937　33036　33374　33409　33447　33540　33662　33675　33685　33795　33881　33900　33901　34073　34168　34253　34262　34302　34503　34711　34726
34758　34837　34862　35091　35100　35130　35177　35201　35337　35339　35412　35448　35605　35625　35695　35843　35879　35966　36549　36747　36881　36915　37037　37079　37179　37267　37437　37491　37640　37682　37733　37901
38031　38128　38311　38573　38638　38751　38894　39019　39237　39252　39496　39580　39590　39651　39752　39878　39978　40014　40128　40282　40350　40450　40499　40600　40724　40848　40959　41067　41113　41206　41230　41272
41343　41373　41429　41447　41471　41594　41599　41619　41655　41664　41673　41677　41927　41966　41988　42102　42140　42148　42161　42349　42410　42516　42722　42823　42837　42919　43205　43317　43322　43353　43396　43488
43496　43505　43515　43546　43589　43672　43684　43810　43816　43878　44120　44225　44286　44329　44488　44542　44714　44804　44953　45041　45066　45136　45315　45317　45622　45642　45650　45657　45672　45696　45769　45857
45938　46094　46101　46114　46144　46177　46181　46284　46285　46351　46425　46539　46674　46910　47045　47090　47130　47236　47320　47342　47466　47649　47726　48035　48168　48194　48198　48228　48300　48678　48807　48832
48859　48884　49035　49125　49126　49356　49438　49505　49568　49589　49610　49620　49663　49776　49864　49888

末彩 壹圓（4.999）　與頭彩末字相同者　4字

鶴岡煤礦公司通告

茲定于九月十一日上午十鐘在哈爾濱道裡商市街三十六號本公司開第七次股東常會報告去年度決算並于午後一時開臨時股東總會修改公司章程選擧監察人並討論整理股本股票各案屆期務希各股東携帶股票蒞會爲盼除分函外特此通告

大連汽船行輪

●開往青島上海　上午十一時
大連丸　八月十八日
奉天丸　八月二十日
●開往天津（塘沽止）
長平丸　八月十八日
●開往龍口
龍平丸　八月　日
●開往長崎基隆高雄
山西丸　八月廿四日
●開往新潟伏木敦賀（載客）
河北丸　八月廿五日
河南丸　九月四日
●開往安東
濟通丸　八月二十日
●開往營口
河南丸　八月十九日

大連汽船株式會社
大連市山縣通
電話七一三一番
日本國際觀光局中國旅行社

朝鮮郵船行輪

●開往青島仁川
會寧丸　八月廿一日
●開往仁川博多長崎鹿兒島
三角
清津丸　八月二十日
前記輪船出口時日因天候關係或有更變
朝鮮鐵路各站以及本行輪船經過各口可裝與滿鐵連絡之貨物※有上記記號者純係連貨不售客票並可發行前項連絡提單代賣海圖及航海路誌
朝鮮郵船株式會社大連代理店　近海郵船株式會社大連代理店
大連市山縣通一八一
本郵船會社大連出張所
電話三七三九、六七一二番

近海郵船行輪

●開往營口
新潟丸　八月廿二日
●開往橫濱
勝浦丸　八月十九日
淡路丸　九月二日

日本郵船行輪

●開往漢堡倫敦鹿特丹
里昂丸　九月四日

專屬貨物代辦處　船票代賣處
丸二商會　電話四二四六番
各地之日本國際觀光局

大阪商船行輪

●開往門司神戶大阪
□此船有三等倉▲此船經由廣島　開上午十時
□他古瑪丸　八月十八日
烏蘇里丸　八月十九日
□貝格爾丸　八月二十日
夏德露丸　八月廿一日
扶桑丸　八月廿三日
哈爾濱丸　八月廿四日
亞米利加丸　八月廿五日
烏拉爾丸　八月廿六日
▲香港丸　八月廿七日
●開往天津（到塘沽止）
第一東洋丸　八月廿六日
●開往上海福洲基隆高雄　下午三時開
盛京丸　八月卅一日
福建丸　九月廿四日
●船票發售　滿鐵沿線各站及各埠日本國際觀光局
車船連運票（往復票火車減二成輪船減一成通用期限兩個月）大連門司神戶間輪船票（買往復票返程票價可減二成通用期限參個月）發售
●專屬貨物代辦處
各地國際運輸會社

大阪商船株式會社
大連支店（電話四一三七）
奉天出張所（電話四八九）
新京出張所（電話三一六）

阿波共同行輪

●開往芝罘威海衛仁川　下午
第卅六共同丸　八月十八日
●開往芝罘、青島
第十六共同丸　八月十九日
●開往仁川
長山丸　八月廿六日
本會社代辦山東鐵路及朝日鐵路辦理各種運動一切事務
阿波共同汽船會社
大連市山縣通　電話五一〇〇

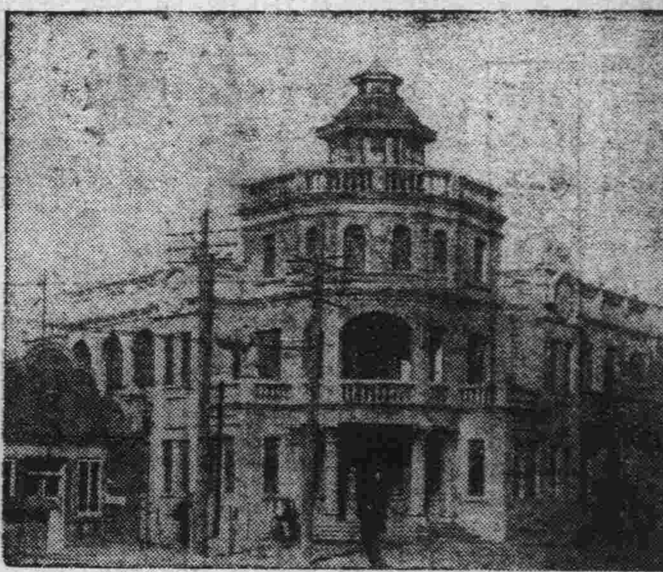

本院全景

奉天外國語學院招生

宗旨　本學院專招滿洲國子弟造就高等普通日語人材以應服務社會爲宗旨
資格　曾在初中或師範學校修業及高小畢業年十四歲以上二十八歲以下者爲合格
科別　初級科　高級科
課程　日語　國文　唱歌
修學科目　日文　文法　國文　會話　尺牘　公文　日本風俗　常識　國文　時文　古文　文學史　詩詞
時間　每日教授五小時　日文五小時　自習兩小時　體育每週三小時
報名手續　自陽歷康德元年七月一日起至本年八月二十日止報名時繳報名費大洋一元取錄與否均不發還
報名地點　奉天工業區一馬路一號
考試手續　口試隨時隨收
開學　陽歷康德元年八月二十日開學各生須於開學前一日報到
總院　奉天工業區一馬路一號（原農林大學地址）
宿舍　本院爲便利遠道學生就學起見備有男女學生之宿舍
（另有詳細簡章函索附郵二分）

五淋白濁滅菌至烈
利比兒

利比兒效力絕大

服藥翌日之爽快　五日後之徹底藥

特製利比兒爲現代治淋藥之第一人者日本內地勿論雖海外諸國到處莫不博有絕大信用服用特製利比兒後淋病菌我諸我根恰等注熱湯然依化學的最微妙配劑調製內服藥故由腸粘膜吸收作用極速入膀胱內變强力殺菌性與尿化矣放尿時痛快行殺菌作用迄今憂鬱患者服藥翌朝心感難奮爽快氣分藥效之說明玆費千萬言多由體驗者之實話若由五日分之試服便知事實矣

本劑之特徵

一、服藥翌朝尿變藍色排放强烈利比兒之臭氣此時自覺速現顯著効果
一、今迄尿道繁殖之無數淋毒菌有此可懼殺菌力由尿悉洗出是以不用危險尿道洗滌之必要也
一、特製利比兒之藥効爲識是確實起見取其尿以顯微鏡檢查徽菌最爲提徵也服藥後徽菌屢屢殺滅現有趣現象眞能滿足患者

一、凡由異國人種而傳染之病毒極帶猛毒性尤爲頑固故普通治淋藥毫無寸効惟此時特製利比兒對此猛毒性淋菌可完全滅絕

洗滌之危險

凡患淋病之人必欲一度洗滌尿道將來必大後悔玆將洗滌尿道可懼弊害之實例略示二三焉
一、因由尿道分泌之膿逆押至尿道之奥端其徽菌侵睪丸忽起睪丸炎恐發腫疼痛發熱身感不能動之苦痛
二、患者之尿道劇潰故如錐刺之痛其上更注入藥物尤與一層之刺戟是以排出膿返較以前劇烈甚至出血尿
三、膠皮管及點滌器挿入潰尿道尿道之血管突破出血震蕩之人亦有之
四、藥物若强注入尿道押入徽菌諸共膀胱內部起淋毒性膀胱炎膀胱加答兒等卒至不能恢復原狀之人亦屢不少
以上自家尿道洗滌有百害無一益效果徽弱故需注意爲要

日本滿洲海外到處藥店皆有販賣

大阪市東區南久太郎町二丁目
發售本舖　竹村製劑所

汗疱特效藥
疱膚靈
POMPHOLIN

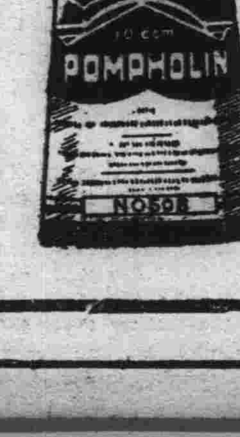

脚趾濕氣、十人九有、輕則發癢、心神不快、次則疼痛、令人難堪、甚至全足糜爛、血水交流、步行困難、失時廢事、倘不及時早治、牽犯大腿窩之淋巴線、發腫化膿卒非開刀臥床不可者、頗不乏人、西諺有云「及時一針不縫、過後便得九針」誠哉斯言、深願世之有脚趾濕氣者、切勿小視斯疾、速購「疱膚靈」除根可也。

包裝　一〇西西　二五西西　一〇〇西西　各一瓶裝

各埠大藥房均有出售

株式會社　鹽野義商店
大阪市道修町三丁目

SP—

婦女會今天開了烹調研究會、徵求用什麽法子、作菜能好吃、大家想了想、只有用味の素、方可成功、因此大家都到會場去了、預備一同發表意見、

登錄商標
味の素
（味之素）

這味の素凡是蒸燉煮燒煎炸炒熬等菜湯都可以應用烹調

（O—393）

何必常患
背痛

五十年之成績

第威德製藥公司歷獲全球五十餘年百試百驗之成績・遂敢擔保凡患背痛　腰酸　風濕　骨痛　骨節筋骨疼痛　遺精　便濁　小便赤熱　小便短少　膀胱便溺等症者・一服第威德補腎丸・立即愈好・
此丸在中國全國飽受各界讚賞・咸稱靈驗無比・因彼輩所患病症・雖經他藥醫治・皆無能爲力・服第威德補腎丸後・即獲愈好・請即向東三省獨家經理營口源來盛洋行或參威藥房購用・閣下亦能獲此同樣效果也・

第威德補腎丸